

## La empresa pública de Pájara, condenada a pagar 3,3 millones

La Justicia obliga a Gesturpa a devolver 67 viviendas que gestionaba de Lopesan

El Ayuntamiento lleva seis años tratando de disolver la empresa, un agujero de deudas

[Pág. 2]



Foto: Carlos de Saá.

## VIVIR EN VEHÍCULOS POR LA CRISIS DE VIVIENDA

Se disparan las peticiones de ayuda en la Isla de personas "desesperadas" ante la falta de casas

[Pág. 4]



**SOCIEDAD 28**

**Mokhtar, el saharauí que tardó casi tres décadas en volver a ser español**

**ACTUALIDAD 8**

**Los bienes de los políticos, al descubierto**

El popular Domingo Pérez declara 17 millones en acciones

**MEDIO AMBIENTE 22**

**Más cuervos en la Isla, la misma leyenda negra**

Los estudios estiman una población de un millar de ejemplares

**ENTREVISTA 6**

**Adargoma Hernández: "El CAAF tiene problemas, pero no vamos a privatizar"**



# FERIA DE ABRIL

26 ~ 27 ~ 28 de Abril

descubre el programa en nuestras redes y pagina web [villacomercialelcampanario.com](http://villacomercialelcampanario.com)

**El Campanario**  
Villa Comercial | Shopping Village



# El agujero de Gesturpa: condenada la empresa pública a pagar 3,3 millones

La sentencia obliga a la empresa municipal de Pájara a devolver en buen estado las 67 viviendas del Edificio Centenario de Morro Jable que asumió en 2008 y a pagar por la deuda del canon

M. RIVEIRO

La empresa pública Gesturpa sigue siendo una pesadilla para el Ayuntamiento de Pájara, su único socio. La Justicia ha condenado a la sociedad al pago de una cantidad superior a los 3,3 millones de euros, más intereses, a la empresa Dehesa de Jandía, del grupo Lopesan, por el impago del canon por la gestión del Edificio Centenario en Morro Jable. La sentencia abre un nuevo agujero en las maltrechas cuentas de la empresa municipal, que el Consistorio lleva tratando de disolver, sin éxito, desde el año 2016.

El origen del conflicto se remonta a agosto de 2008. En ese momento, la empresa pública firma un convenio con el grupo Lopesan, propietaria del complejo residencial Edificio Centenario, compuesto por 67 viviendas. El objetivo era que se alquilaran a personas con dificultades económicas. Gesturpa se ocupaba de seleccionar a los inquilinos, celebrar los contratos de arrendamiento y cobrar las rentas. En compensación, le tenía que abonar un canon a la empresa de Lopesan. En principio, aquel convenio se firmó por cinco años, hasta agosto de 2013, pero más de una década después ha tenido que ser el Juzgado de Primera Instancia e Instrucción número siete de Puerto del Rosario el que haya venido a poner claridad en una operación ruinoso para la compañía pública.

La magistrada Elsa García Vallina da la razón al grupo Lopesan, que interpuso acciones judiciales en noviembre de 2021, y considera que hay “más pruebas favorables” a que la relación entre la compañía de Eustasio López y la empresa del Ayuntamiento de Pájara se habría prolongado en el tiempo después de “la extinción del contrato”. “Resulta contradictorio” por parte de Gesturpa “mantener que el contrato terminó en el año 2013 y suscribir, por ejemplo”, un contrato de arrendamiento en marzo de 2011 por más de tres años



Edificio Centenario de Morro Jable. Foto: Carlos de Saá.

o uno en junio de 2009 hasta 2013. La posición de la empresa municipal, añade la magistrada, supondría un “enriquecimiento injusto”. Si Gesturpa “siguió ejerciendo su labor de arrendadora” con los inquilinos, “beneficiándose del pago de las rentas, también debería haber seguido cumpliendo con la propietaria, abonando el pago del canon y cumpliendo su obligación de mantener las viviendas en perfecto estado de conservación”.

La sentencia, de la que se dio cuenta en un pleno del Ayuntamiento de Pájara de este pasado mes de marzo, destaca un informe técnico de octubre de 2019 en el que se subraya que “el mantenimiento de las viviendas había sido tremendamente deficiente” y que “no era proporcional a su antigüedad”. Cuando se elaboró, 20 de las 67 viviendas cedidas por Lopesan “seguían ocupadas por sus iniciales arrendatarios y otras tres por personas sin contrato que habrían entrado

a la fuerza”, lo que acredita para el Juzgado “la subsistencia y vigencia del contrato inicial”, pese a los años transcurridos desde su teórica finalización en agosto de 2013.

Es decir, ni Gesturpa finalizó de forma fehaciente el contrato con Lopesan, ni ha devuelto de forma “efectiva” las viviendas a la empresa propietaria. “No disponemos de prueba alguna” en ese sentido, señala la magistrada. Tampoco ha gestionado el cobro de los alquileres y el pago del canon, lo que ha generado una abultada deuda en una de las sociedades del Ayuntamiento de Pájara.

## “Bandazos”

En la sentencia se resaltan las “contradicciones y bandazos” de la empresa pública a la hora de concretar su postura en el propio procedimiento judicial. A medida que avanzó el pleito, Gesturpa pasó de pedir que se desestimase por completo la demanda

de Lopesan pero admitiendo que le adeudaba 452.662 euros, a reconocer que el año pasado tuvo lugar una dación en pago por su parte de 766.794 euros, “que ni desglosa ni concreta a qué fechas o conceptos corresponde”. En las últimas cuentas de Gesturpa se precisa que se le entregó a Lopesan el “resto no edificado” de cuatro parcelas en la ampliación de Morro Jable, entre las calles Cervantes, Lope de Vega, Pío Baroja y Pérez Galdós, en el Barranco del Ciervo.

El Juzgado da por válida la cantidad de más de 3,3 millones de euros a favor de la compañía de Eustasio López, a la que habría que añadirle intereses. Así,

**La jueza considera que Gesturpa ha tenido hasta ahora responsabilidad sobre las viviendas**

destaca “la enorme labor probatoria desplegada” por la empresa de Lopesan con “documentos que acreditan la deuda y sobre los que no se ha efectuado una impugnación válida”.

La sentencia da por resuelto el convenio de cesión de los pisos del Edificio Centenario suscrito en agosto de 2008, con la “restitución de las viviendas a su legítimo propietario en el mismo estado en que se pactó” en su momento, lo que podría acarrear gastos adicionales para la empresa del Ayuntamiento de Pájara. La propietaria tiene todas las de ganar y el paso del tiempo también le beneficia, porque la deuda seguirá aumentando y el incumplimiento de la devolución en condiciones óptimas supone un “incremento del 20 por ciento del canon en concepto de penalización”.

## Concurso de acreedores

El actual liquidador de Gesturpa, Eugenio Vidal, señala en



## El liquidador de la empresa pretende ir a concurso de acreedores desde 2022

las últimas cuentas de la sociedad pública que intentó alcanzar un acuerdo con Lopesan, pero desveló que “ésta quiere un acuerdo a tres partes, incluyendo al Ayuntamiento”. Sin embargo, anota que las posturas no se han acercado “lo suficiente para conseguirlo”. La estrategia del grupo empresarial, conocido por su peso en el sector hotelero, tiene su lógica, para comprometer al Consistorio de forma directa en el pago de la deuda. Los activos que le quedan a Gesturpa son limitados: ya le entregó cuatro parcelas y le quedan en propiedad 112 plazas de garaje, cuatro locales y una vivienda con garaje. Su valor asciende a 1,3 millones de euros, prácticamente un tercio de la deuda que le acaba de reconocer el Juzgado a Lopesan.

En la contabilidad de Gesturpa también figuran 558.425 euros de “clientes de dudoso cobro”, que en realidad esconden rentas no cobradas precisamente de las viviendas de Lopesan gestionadas por la empresa pública, que “resultaron impagados en los ejercicios 2013 y anteriores”, y que en la práctica será imposible ingresar algún día. Al contrario de lo que ha sentenciado ahora el Juzgado, la empresa municipal insiste en sus cuentas que el convenio del Edificio Centenario había finalizado en 2013 “y, en consecuencia, la sociedad dejó de gestionar los correspondientes arrendamientos”.

El liquidador señala que Caixabank -la deuda con bancos asciende a 692.893 euros- y Dehesa de Jandía son los principales acreedores de la empresa municipal, pero “cualquier salida negociada se encuentra en punto muerto”. En su memoria, anterior a la sentencia del Juzgado, advertía de que “esperar a la resolución del conflicto por la vía judicial lastraría el pasivo de Gesturpa”. Por ello, “la salida probable es la presentación de una solicitud de concurso voluntario [de acreedores] con petición de liquidación concursal”. Esa petición de concurso de acreedores ya lo pretendió presentar en 2022, pero se demoró, desvela, porque “se decidió potenciar las negociaciones con Dehesa de Jandía” sobre el conflicto del Edificio Centenario y por el cambio legislativo en materia concursal.



Suelo afectado por la subasta a la entrada de la capital mayorera. Foto: Carlos de Saá.

# A subasta el suelo para 420 viviendas en la capital por una deuda de 39 millones de euros

El Juzgado ejecuta la subasta a instancias de la Sareb después de que en el año 2012 ‘quebrase’ la propietaria de 40.000 metros cuadrados en El Charco

M. RIVEIRO

El Juzgado de Primera Instancia número siete de Puerto del Rosario ha sacado a subasta casi 40.000 metros cuadrados divididos en 11 parcelas en la entrada de Puerto del Rosario por el norte, por la zona de El Charco. Se trata de la urbanización en la que se construyó la Residencia sociosanitaria y centro de día para mayores. Algunas de las fincas se ubican en un suelo sin urbanizar contiguo denominado Rosita del Viejo. La cantidad que se reclama a la empresa propietaria, Inmobiliaria El Aceitunal, es astronómica: asciende a casi 39 millones de euros, de los que unos 30 millones son de deuda principal y el resto de intereses.

La Sociedad de Gestión de Activos Procedentes de la Reestructuración Bancaria (Sareb), a la que se bautizó como el banco malo, fue la entidad que asumió los activos problemáticos de las entidades financieras que sucumbieron a la crisis del ladrillo que estalló en 2008. La Sareb es el acreedor que ha ejecutado ante el Juzgado la monumental deuda de la empresa propietaria de terrenos, la mayoría bien situados, en una zona de expansión de Puerto del Rosario. La orden del Juzgado número siete de la capital mayorera se dictó en marzo de 2021, pero la subasta se ejecuta este mes de abril.

En total se subastan 11 parcelas, algunas de las cuales se sitúan a ambos lados de la carretera FV-1 cuando se adentra en la ciudad de Puerto del Rosario. Seis de ellas tienen la consideración de suelo urbano consolidado por la urbanización. Son las de mayor superficie, con dimensiones que oscilan entre 2.934 metros cuadrados la más pequeña y 12.009 metros la mayor, en las inmediaciones de la residencia. Esta última tiene, según la documentación de la subasta, la posibilidad de albergar la construcción de 137 viviendas y también es la más cara: unos 7,2 millones de euros de valoración para la subasta. En conjunto están valoradas en 28,5 millones, por lo que es difícil que se cubra la deuda global reclamada.

En total, en las 11 fincas que han salido a subasta judicial se podrían edificar 51.169 metros cuadrados y levantar 421 viviendas, además de un edificio comercial de más de 4.150 metros cuadrados junto a la rotonda ubicada en la entrada norte de Puerto del Rosario. La pega de esta última parcela comercial, valorada para la subasta en tres millones de euros, es que es una de las cinco fincas que tie-

nen la clasificación de urbanizable, lo que obligaría a ejecutar antes las obras de urbanización del sector Rosita del Viejo.

### Condiciones y quiebra

Entre las condiciones para participar en la subasta destaca la obligación de depositar el cinco por ciento del valor de la finca por la que se puja. No vale con un aval bancario, sino que se retiene el saldo de la cuenta corriente. Si hay pujas, el banco malo puede tomar parte en la subasta, pudiendo mejorar las ofertas que se formulen y, en su caso, sin necesidad de que deposite cantidad alguna para participar.

Aunque hay fincas a las que solo podrían acceder grandes inversiones, con valoraciones que oscilan entre el millón y los más de siete millones de euros, también hay una parcela para dos viviendas por 144.000 euros y otras dos para seis y ocho viviendas, por algo más de medio millón cada una. El inconveniente es que están en suelo urbanizable y, según el Catastro, una de ellas tiene una edificación ya construida.

La subasta judicial es el desenlace de la quiebra de la empresa propietaria, que entró en concurso de acreedores en el año 2012. El Juzgado de lo Mercantil número uno de Las Palmas dictó en enero de 2017 una resolución por la que declaraba la “extinción” de la empresa.

De las once parcelas de la subasta, diez son residenciales y una comercial

### “EJECUCIÓN FORZOSA”

En el Plan General de Puerto del Rosario se definen, en la zona de El Charco, dos suelos bajo la denominación de R2: la urbanización donde está la Residencia sociosanitaria y el adyacente de Rosita del Viejo, que es urbanizable. El Ayuntamiento tiene una quincena de parcelas en la urbanización. En febrero de 2011 aprobó la recepción de las obras de la primera etapa, con algunas objeciones. El Consistorio ha apostado por un sistema de “ejecución forzosa”, en su “doble condición de tuteladora y propietaria”, con el fin de “culminar la urbanización”. “Queda pendiente la ejecución de la segunda etapa”, advierte un informe municipal del pasado octubre, pero habría que adecuar el proyecto de urbanización “a la normativa actual”. Otro problema son las deudas: la principal a la constructora Hormiconsa, a la que se le quedaron pendientes de pagar 624.000 euros.





Antonio, en su autocaravana. Fotos: Carlos de Saá.

# La falta de vivienda en la Isla empuja a vivir en furgonetas y autocaravanas

La nueva plataforma de Alquileres Justos en Fuerteventura alerta de que en pocas semanas han recibido “cientos de peticiones de ayuda”, con “gente desesperada”

ITZIAR FERNÁNDEZ

La emergencia habitacional obliga a numerosas familias en Fuerteventura a buscarse la vida como pueden. Pernoctar en vehículos, algunos camperizados y otros no tanto, en la costa, se ha convertido en un fenómeno habitual. Una de las zonas habituales para dormir en vehículos en Puerto del Rosario es el solar que se halla junto al mar, cerca de Playa Blanca, en la trasera del hotel.

Paolo Gonsolo es de Italia y vive en este espacio desde hace un año. Antes pagaba un alquiler en El Matorral, pero le subieron el precio y decidió irse a vivir en una furgoneta. “Estoy acostumbrado a una vida nómada y libre, porque he sido camionero por toda Europa, he hecho rutas largas en las que descansas en el camión y me gusta esa forma de vida”, apunta. En la Isla trabaja como conductor de camiones articulados, tiene un salario digno pero

considera que los alquileres son muy caros. “Si pagas un alquiler no puedes comer bien, ni tener un coche, por eso decidí vivir a mi aire, los fines de semana me traslado a dormir a la zona norte y me permite gastarme el dinero en otras cosas que me gustan, como los tatuajes”, señala.

Paolo reclama el derecho a poder empadronarse en su furgoneta, pero esta forma de vida choca con la burocracia. “Yo tengo un apartado de correos, pero considero que deberíamos tener derecho a estar empadronados en nuestro vehí-

culo para lo que necesitemos a nivel administrativo”, explica. De momento, mantiene su residencia en su antiguo domicilio, pero necesita actualizar su empadronamiento y carece de una dirección.

Para Paolo, “este es el único inconveniente porque el resto son todo ventajas, gracias a que gozamos de un clima suave y maravilloso en esta Isla. Todos los que dormimos en la zona de Playa Blanca nos conocemos, nos ayudamos y colaboramos para estar mejor, que todo quede limpio y que se viertan los

residuos y aguas negras en los lugares autorizados”.

Este residente observa que cada vez acude más gente a dormir en coches pequeños y en condiciones muy precarias, uno de los

La familia de Marisol compró un terreno en Tetir pero construir se ha encarecido

síntomas de la carencia de alquileres a precio asequible, que se ha agudizado en los últimos tiempos, y de lo inaccesibles que están las viviendas para familias con sueldos normales. “Viene gente a dormir en una furgoneta muy pequeña e incluso hay una chica sola que duerme en un coche. A veces despliega una tienda de campaña encima del vehículo pero mantiene todo cerrado por miedo”, describe Paolo. Aunque este lugar es bastante seguro y nunca le han intentado robar, atracar o golpear en su furgoneta, reconoce que “la sensación de inseguridad puede ser muy alta si no conoces a nadie en la zona y estás sola”. Con los años que lleva en Fuerteventura, Paolo conoce a mucha gente y tiene muchas amigas y amigos que residen en vehículos por toda la costa. “Hay gente durmiendo en casetas, en remolques y en muy malas condiciones de higiene y salud”, desvela.

La joven pareja formada por Antonio y María lleva seis me-

## “EL PROBLEMA DE LA VIVIENDA TIENE MUCHAS ARISTAS”

La portavoz de la plataforma Alquileres Justos señala que “no” están en contra del alquiler vacacional pero piden “su regulación para alcanzar un equilibrio, porque hay núcleos turísticos con más oferta de casas vacacionales que residentes censados o alquileres normales”. Vanesa Iglesias observa que la vivienda vacacional fomenta

la economía circular y deja beneficios en restaurantes y comercios locales, pero se requiere una regulación. “Sabemos que van a aprobar la nueva Ley, pero no es la única solución, ya que el problema de la vivienda tiene muchas más aristas y corresponde a instituciones, autoridades y empresarios poner solución a este problema”.



ses en una autocaravana en esta parte de la costa de Puerto del Rosario. Él trabaja como conductor de ambulancia y ella es periodista. “Somos de Madrid y vivíamos en la autocaravana en Gran Canaria pero me ofrecieron un trabajo mejor en Fuerteventura y nos vinimos con la casa auestas”, relata Antonio, de 30 años. “Para mí es una forma de vida temporal, que hemos elegido libremente, pero si en un futuro sigo en la Isla me gustaría comprar un terreno”, añade.

Antonio comparte que los precios de los alquileres son “abusivos” en Fuerteventura. “Dormir en una autocaravana nos permite ahorrar un poco de dinero y poder viajar... en Semana Santa pasamos con el barco a Lanzarote, pero si pagamos un alquiler no nos queda dinero para hacer casi nada”, opina. “Nosotros tenemos cocina, ducha, hay lavanderías por la ciudad y no encontramos ningún problema para vivir de este modo, pero vemos que hay gente que está buscando de forma desesperada un alquiler barato, no encuentra y eso puede ser angustiante”, reconoce. María trabaja on line, sólo necesita de momento un teléfono y un ordenador, y puede estar en cualquier lugar del mundo.

### Difícil construir

Una familia que se halla en una situación desesperada es la de Marisol Diepa Vega. Reside con sus hijos y marido en una casa alquilada en Tetir que tendrán que dejar en el mes de julio porque su casero necesita la propiedad. “Compramos un terreno en Tertir, tenemos licencia de construcción y los planos, pero después de la pandemia de Covid los precios de los materiales para la construcción se han disparado y no hemos podido empezar la obra”, apunta Marisol, que procede de Gran Canaria. Su marido tiene trabajo fijo y quieren dejar a los niños en el colegio de Tetir porque viven felices en el campo. “Nuestra idea era colocar una *mobile home* en nuestro terreno durante el tiempo que dure la obra, pero el Ayuntamiento de Puerto del Rosario tiene prohibido poner este tipo de instalaciones y nos exponemos a multas de más de 100.000 euros”, destaca.

Para esta familia, esta situación resulta “muy injusta” porque nadie ofrece alternativas para vivir de forma temporal durante el período que dure la obra de la vivienda. “En otros municipios ponen contenedores, caravanas, casas prefabricadas e incluso hay gente que



Paolo Gonsolo es camionero.

las alquila de forma ilegal, especulando con su terreno, pero los ayuntamientos ponen trabas a los que somos honrados y buscamos dónde vivir”, considera Marisol.

Esta familia se puso en contacto con la recientemente creada plataforma de Alquileres Justos para dar a conocer su problemática y exigir que se modifiquen las ordenanzas municipales para permitir la instalación de viviendas prefabricadas en terrenos urbanizables o rústicos, ante la situación de emergencia habitacional existente en Fuerteventura. “Las normas están totalmente desfasadas y corresponde a los gobiernos cambiarlas y modificarlas para ayudar a las familias, ya que muchas se encuentran viviendo en vehículos en la calle, mientras los políticos miran a otro lado”, denuncia.

### Malvivir en un local

Micaela es una joven de la República Checa que reside en el municipio de La Oliva desde hace cuatro años y muestra su indignación por la caótica situación del mercado inmobiliario insular. La joven apunta que siempre hablan de los “guiris” como si fueran ricos, pero hay extranjeros que trabajan con un sueldo normal y no pueden pagar los alquileres actuales en

Corralejo: “Estoy en contra de pagar hasta 1.000 euros por un alquiler, me han pedido precios más altos que en Bruselas”.

También asegura que le han estafado al obligarle a pagar hasta 500 euros por un local convertido en vivienda, con persiana metálica de entrada, casi sin luz natural, ni ventilación, malos olores y con humedades, bajo la excusa de que no hay viviendas de alquiler en Fuerteventura. “Lo tengo que dejar en unos meses, soy extranjera, tengo un perro que no pienso abandonar y vivo aquí porque me gusta mucho la Isla”, señala. “Sufro de alergia al polen y aquí estoy muy bien en la Isla pero tendré que marcharme si no se soluciona el problema de la vivienda, porque cada vez es más complicado conseguir un alojamiento decente”, recalca.

### Alquileres Justos

Ante esta situación de emergencia habitacional en la Isla, un grupo de personas ha decidido crear la asociación Alquileres Justos en Fuerteventura, con Vanesa Iglesias, vecina de Costa Calma, como portavoz. Una mujer que ha vivido en primera persona el drama de no encontrar vivienda en alquiler y no poder asumir los altos precios en los pocos inmuebles disponi-

bles. “Vivía en la Isla pero me fui a Cantabria harta de la falta de viviendas y el empleo precario, pero una vez fuera añoraba mucho Fuerteventura y regresé a casa de mi hermana de forma temporal, hasta encontrar un empleo y una casa”, comenta Vanesa. Así comienza una búsqueda que se convierte en un drama. Vivió en el complejo Las Lomas, que está muy deteriorado, le renovaban el alquiler cada mes y, tras varias mudan-

Antonio:  
“Dormir en una autocaravana nos permite ahorrar un poco de dinero”

Vanesa: “Hay un verdadero abuso en el precio del alquiler y por eso decidí hacer algo”

Paolo: “Si pagas un alquiler no puedes comer bien, ni tener un coche”

zas, ahora ha conseguido una casera muy generosa que le ha alquilado una vivienda a un precio razonable y en muy buenas condiciones.

“Durante el proceso de búsqueda comprobé que hay un verdadero abuso en el precio del alquiler en Fuerteventura, y por eso decidí hacer algo, crear un colectivo para frenar esta situación y defender la Isla de tanta injusticia social”, manifiesta Vanesa. Desde que se anunciaron en redes sociales han reunido a varios centenares de personas en un grupo de WhatsApp y han lanzado una petición en Change.org que ronda ya las 1.200 firmas para lograr alquileres justos, que consideren una consecuencia del derecho constitucional “a disfrutar de una vivienda digna y adecuada” y atribuye a los poderes públicos “la obligación de promover las condiciones necesarias y establecer las normas pertinentes para hacer efectivo este derecho”.

“Pretendemos promover y confrontar a los gobiernos por la situación crítica habitacional en la Isla, y ante su incapacidad de gestión”, señala Iglesias, que ha pedido la unión de la ciudadanía en esta lucha y resolver un problema que está obligando a familias a malvivir en situaciones críticas. “Necesitamos datos, que se hagan censos sobre la demanda de vivienda en Fuerteventura y también urge la construcción de vivienda pública de protección oficial, que las instituciones colaboren, que se pongan seguros para que los propietarios alquilen con la tranquilidad de recibir los pagos y evitar problemas anteriores de ocupas”, propone.

Esta plataforma ha solicitado reuniones con los máximos responsables de los ayuntamientos, con el Cabildo y con el Gobierno de Canarias. “Los Servicios Sociales de los municipios y del Cabildo tienen que actuar y trabajar para ofrecer alquileres sociales para familias sin recursos, hay que buscar vivienda y ponerla al servicio de la gente”, insiste Iglesias.

“Llevamos algo más de un mes con el grupo y hemos recibido cientos de peticiones de ayuda, gente desesperada, hemos conocido casos sorprendentes, engaños y personas que residen en furgonetas con niños, autocaravanas y vehículos porque no pueden afrontar el alquiler de una vivienda o no encuentran casa”, resume Vanesa. “Nos gustaría ofrecer en un futuro asesoramiento legal para las personas que buscan un alquiler y evitar estas”, concluye.

## MOVILIZACIÓN DEL 20 DE ABRIL

**El 20 de abril, la asociación Alquileres Justos en Fuerteventura se suma a la manifestación Canarias tiene un límite, que se secundará en la mayoría de las Islas a la vez a las doce del mediodía. En Puerto del Rosario la convocatoria se ha establecido en la calle Primero de Mayo, junto a la plaza de la Iglesia. “Consideramos que hay que participar porque la unión hace la fuerza y porque estamos colapsados en todos los servicios como vivienda, agua, sanidad o servicios sociales”.**



**ADARGOMA HERNÁNDEZ** CONSEJERO DELEGADO DEL CAAF

# “La mitad del agua que se produce en Fuerteventura no se factura”

M.RIVEIRO

-El grupo de gobierno del Cabildo de Fuerteventura ha manifestado que el agua es el gran problema insular. ¿Qué mejoras espera que se materialicen en el corto plazo?

-El tema del agua es el asunto prioritario que nos hemos marcado para este mandato. Hay en marcha una serie de inversiones, por la declaración de emergencia hídrica, que son las que se han considerado prioritarias y por donde el Consorcio de Abastecimiento de Aguas a Fuerteventura (CAAF) entendía que se debía empezar para permitir una solución a largo plazo. Resolver todos los problemas de abastecimiento es un trabajo arduo y somos conscientes de que en cuatro años no se puede culminar todo lo que hay que hacer, pero sí subsanar las infraestructuras que se han ido quedado obsoletas o que son insuficientes. Este año es importante para proyectar, porque no existían proyectos. Estaban planteados más de 200 millones de euros para inversión, pero no había proyectos, que son fundamentales para conseguir financiación, porque es lo que reclaman instituciones como el Gobierno de Canarias para aportar fondos.

-Está claro que la financiación no es infinita y da la impresión de que, aunque el CAAF está compuesto por el Cabildo y los ayuntamientos de la Isla, es la Corporación insular la que está asumiendo las inversiones. ¿Hasta qué punto debería haber mayor colaboración de los ayuntamientos?

-El Consorcio es un 60 por ciento del Cabildo y un 40 por ciento de los ayuntamientos. Hemos hecho un gran esfuerzo para incrementar las aportaciones, pero el montante de las obras que se están ejecutando no puede ser soportado solo por el CAAF. No en vano, su presupuesto es de 34 millones de euros y tenemos en marcha actuaciones por más volumen económico. Se está ejecutando con recursos del Cabildo, recurriendo a financiación del Fondo de Desarrollo de Canarias (FDCAN), porque en lugar de otras infraestructuras hemos considerado prioritaria la problemática del agua.



Adargoma Hernández, durante la entrevista. Fotos: Carlos de Saá.

-En primavera y sobre todo en fechas estivales aumenta la afluencia de visitantes a la Isla. Con los antecedentes del año pasado, ¿está garantizada el agua para este verano?

-El año pasado sucedieron un cúmulo de circunstancias. Para este verano no puedo garantizar que no haya problemas de falta de agua, como los que se dieron en La Lajita, que lo solventamos con la compra de agua. Muchas veces no es cuestión de aumentar la producción de agua, no es tan fácil. Hay una serie de protocolos que seguir para ello. También hay un límite para coger agua de los pozos de captación, de ahí que estamos analizando el agua de otros pozos para aumentar la disponibilidad y producción. Si estamos ejecutando esas obras es porque consideramos que podemos tener un verano mejor que el año pasado. En

cualquier momento se pueden producir cortes por averías que no estaban controladas. Todo apunta a que tengamos una mayor producción antes de agosto, sobre todo gracias a las actuaciones en la planta desaladora de Puerto del Rosario y la mejora de los depósitos de La Herradura, lo que que permite contar con mayor almacenamiento, y alguna que otra obra de distribución que puede estar lista para ese periodo.

-Con respecto a los datos, ¿qué capacidad de producción tiene el CAAF en la actualidad?

-La capacidad de producción es de unos 1.180 metros cúbicos a la hora en la planta de Puerto del Rosario, en Gran Tarajal es de 185 metros cúbicos a la hora y en Corralejo otros 170 metros cúbicos por hora. Son las tres plantas que pertenecen al Consorcio y trabajan durante todo

el día. Al margen hay que tener en cuenta la producción agrícola. El último dato que tenemos es de 2023 y son unos 6.091 metros cúbicos al día los que se producen para abastecimiento agrícola.

-¿Y cuál es la diferencia entre el agua que se desala y el agua que se factura realmente por parte del CAAF? Hace dos mandatos ya había informes que apuntaban a que casi la mitad del agua que se desalaba no se facturaba, por diversos factores, como las pérdidas.

-El agua no registrada es del 51 por ciento respecto del agua que se produce. Ahí se incluye, efectivamente, pérdidas en la red de distribución y agua que no está controlada. La estimación es que una tercera parte del agua que no se controla se debe a contadores fuera de servicio que no se han cambiado o también a enganches ilegales.

-Mencionaba antes el agua agrícola. ¿Cómo marcha el proyecto para el regadío en los municipios de Tuineje y Pájara, que impulsa el Ministerio de Agricultura y que se anunció que beneficiaría a unos 300 regantes con una inversión de 13 millones de euros?

-Ese proyecto está a punto de ejecutarse. También hemos pedido colaboración al Gobierno de Canarias porque ese proyecto contemplaba la producción y distribución de agua. El Ministerio se compromete a financiar todo el proyecto de producción, hasta la balsa, y luego con el Gobierno de Canarias estamos trabajando en la distribución del agua agrícola. Este proyecto contempla una desaladora propia en la planta de Gran Tarajal del CAAF. Una de las obras de emergencia contempladas es trasladar uno de los módulos de esta planta, porque en esa zona va situada esta desaladora para agua agrícola, y también hemos encomendado el estudio para ubicar la nueva planta desaladora del sur de la Isla.

-En cuanto a las quejas vecinales por el excesivo nivel de decibelios de la planta de Gran Tarajal, ¿han desaparecido las molestias o al menos se han amortiguado?

-Se intentan mitigar. Las últimas quejas que han llegado son debidas a que cuando hay mucho calor los módulos de desalación tienden a averiarse, por lo que se tienen que abrir las puertas. Tenemos contempla-

“Todo apunta a que tengamos una mayor producción de agua antes de agosto”

“¿Cómo vas a subir la tarifa de un servicio que no se presta como se debiera?”



do un nuevo sistema de refrigeración. Pero eso no quita para reconocer que esa planta se está quedando pequeña y no podemos ampliarla más. El objetivo a futuro con la nueva planta desaladora del sur de la Isla es descentralizar los puntos de producción. El gran problema que tenemos es que el agua de Tuineje proceda de Puerto del Rosario. Eso es lo que provoca que el coste de la producción suba, debido al necesario impulso del agua mediante un sistema de bombeo para que alcance la zona sur.

**-El CAAF aprobó un presupuesto para este año de 34,6 millones de euros, de los que apenas 13,2 millones se corresponden con la venta de agua. En cuanto a los gastos, en electricidad se ha firmado un mejor contrato pero al final se van a pagar 11 millones por año. Y las instituciones tienen que aportar casi 19 millones de euros para equilibrar las cuentas. Si el Consorcio fuese una empresa privada, y no contase con esos fondos que aportan las instituciones, estaría en situación de quiebra...**

-Está claro que en la actualidad es necesaria la aportación

del Cabildo y los ayuntamientos para equiparar los ingresos con los gastos. Ciertamente es que hay que mejorar la situación del CAAF en cuanto a la producción y distribución, y para ello se están ejecutando las inversiones. Luego hay que recuperar lo que no se está cobrando, por pérdidas en red o fraude. Cuando se elaboró el presupuesto preveíamos 17 millones de euros de coste de electricidad y al final serán 11 millones. En 2022 el presupuesto era de 29 millones, pero con el remanente se alcanzaron los 40 millones. Independientemente de todo esto, hay que tener en cuenta que el precio del agua no ha variado.

**-¿No tocaría en estos momentos, si todos los costes han aumentado, actualizar las tarifas del agua?**

-Ahora mismo no, porque no tienes un servicio. ¿Cómo vas a incrementar una tarifa de un servicio que no se presta como se debiera? Sería irresponsable por nuestra parte decirle al ciudadano que le vamos a subir el precio, cuando hace unos meses se estaban produciendo cortes y averías. Para actualizar las tarifas habría que contar



con un servicio estable durante un periodo amplio de tiempo y con un grado de satisfacción mínimo. No me refiero solo al abastecimiento, sino al propio funcionamiento, como el simple hecho de que un usuario no tenga que ir a las oficinas en El Charco a recoger una factura, o que pueda controlar el consumo del agua. Cuando exista un mejor servicio a lo mejor tocará subir las tarifas.

**-¿Cómo es la interlocución con el tejido social, que se ha organizado contra los cortes de agua, con manifestación incluida hace menos de cinco meses?**

**“Hay problemas en el CAAF, pero privatizar no entra en nuestras políticas”**

-Hay de todo. Entiendo que nos trasladen sus preocupaciones y estamos obligados y encantados de dar explicaciones. Hay gente coherente y, de hecho, hay ideas que se han trasladado que creemos que son muy interesantes, sobre todo en materia educativa. Nunca me voy a molestar por que la ciudadanía se manifieste, mucho ha aguantado. Creemos en el diálogo. También hay alguna persona a la que le dan igual las explicaciones acerca del trabajo que se está haciendo. Ni somos ineptos ni creo que quepa meterse con los trabajadores.

**-En Canarias es habitual externalizar el servicio del agua. ¿Al grupo de gobierno del Cabildo se le pasa por la cabeza?**

-No. Al igual que reconozco que la situación del Consorcio es la que es, también hay que asumir que sin el CAAF la Isla no habría tenido abastecimiento de agua. A pesar de todo, es una entidad pública que, con un poco de cariño y gestión, puede seguir siendo pública. Sabemos que hay problemas y que hacen falta mejoras en equipamientos y gestión... pero lo de privatizar no entra en nuestras políticas.



# nortysur

hogar

*Diseñamos tu casa*





Síguenos:



Compra online:

[www.nortysurhogar.com](http://www.nortysurhogar.com)



**PUERTO DEL ROSARIO:**  
C/ Henequén, 41 (Urb. Risco Prieto) (+34) 928 852 020

**CORRALEJO:**  
C/ Lepanto, 24 (Esquina Caballa) (+34) 928 537 484





Imagen de un pleno del Cabildo de Fuerteventura. Fotos: Carlos de Saá.

SAÚL GARCÍA

Los consejeros del Cabildo de Fuerteventura deben presentar una declaración de bienes cuando recogen su acta y cuando dejan el cargo, al inicio y al final de cada mandato. El Portal de Transparencia del Cabildo es el lugar donde deben colgarse esas declaraciones, que tienen carácter público. Son los propios consejeros los que declaran en ese documento los bienes que poseen. En el caso de Fuerteventura, los cargos públicos rellenan una plantilla de esa declaración de bienes en la que indican, principalmente, el saldo medio en sus cuentas corrientes, el valor de los inmuebles de su propiedad, sin especificar como en el caso de otras declaraciones de otros cabildos el tipo de inmueble y el lugar en que se encuentra, así como los préstamos solicitados y otros bienes, como vehículos o pólizas.

El análisis de las declaraciones arroja, en primer lugar, que la mayoría están incompletas, y en segundo lugar que hay gran desigualdad entre lo que reflejan unos consejeros y lo que reflejan otros. Unos aportan más datos y otros menos. Hay muchos que no presentan el resultado de la última declaración de la renta de 2022. En definitiva, hay muchos espacios vacíos.

El consejero que posee propiedades con más valor es el vicepresidente, el socialista Blas Acosta, con unos 680.000 euros. Acosta también es uno de los que más dinero tiene en las cuentas, 100.000 euros, y un valor de unos 50.000 más en otro tipo de bienes, así como un préstamo vigente por valor de 185.000 euros.

# Así son las declaraciones de bienes de los políticos majoreros

## El popular Domingo Pérez Saavedra declara un patrimonio en acciones superior a 17 millones de euros mientras que la declaración de Matías Peña está en blanco

En la fila de arriba de los consejeros con alto valor de sus propiedades inmobiliarias está Águeda Montelongo (AMF), con 300.000 euros declarados, más de 100.000 euros en la cuenta corriente y un préstamo. Presenta los datos de la declaración de la renta, pero no la de 2022, como hacen muchos otros compañeros. Entre los que más tienen también estaría Enrique Pérez Brito (CC), consejero de Residuos, con 290.000 de valor patrimonial y unos 30.000 euros en las cuentas, y Nereida Calero (CC), consejera de Presidencia y Ordenación del Territorio, entre otras áreas, con un valor en propiedades de 253.000 euros y unos 47.000 euros en el banco.

Entre los 100.000 y los 200.000 euros de patrimonio se sitúan la presidenta Lola García (CC) que declara un valor patrimonial de 180.000 euros, una cuenta con cerca de 56.000 euros y una declaración de la renta a devolver. El mismo valor patrimonial declara Paloma Hernández, ya fuera de la Corporación insular y hoy en el Senado, que a su vez dice tener unos 150.000 euros en las cuentas corrientes. En su declaración como senadora, Hernández señala que es la propietaria de un piso y un garaje desde 2007 y un préstamo que no estaba refleja-

do en la otra declaración en el Cabildo.

El consejero Sergio Lloret (AMF) tiene un valor similar, pero en dos inmuebles, y algo menos de 10.000 euros en el banco, pero declara que tiene casi 300.000 euros en un seguro de vida y otros 64.000 euros en acciones en dos empresas: Inurtema e Invergavia 2002.

Sonia Álamo (NC) tiene unos 248.000 euros en patrimonio y unos 7.000 euros en la cuenta, además de un seguro de vida de unos 110.000 euros. Mari Carmen Alonso, consejera de Nuevas Tecnologías, Esther Hernández (PP) y Nuria Cabrera, que es consejera de Hacienda, declaran un valor en inmuebles por encima de los 100.000 euros pero cercano a esa cifra. En las cuentas ya hay más diferencia. La primera declara unos 69.000 euros, la segunda 104.000 y la tercera 17.000.

En la fila de abajo están el resto de los consejeros. Víctor Alonso, el consejero de Acción Social, tiene menos de 5.000 euros en la cuenta, un seguro de vida y un inmueble de unos 80.000 euros de valor catastral, pero en 2024 realizó una nueva declaración y su patrimonio bajó hasta los 44.000 euros de valor. Yolanda Malaquías Pesqueira (PP) declara un valor patrimonial de unos 55.000 euros

y un préstamo mucho mayor, de 140.000 euros, con muy poco dinero en la cuenta. Luis González Cabrera, consejero insular de Contratación Pública, tiene un patrimonio de unos 31.000 euros y 14.000 en el banco, con acciones por valor de poco más de 5.000 euros. Adargoma Hernández, responsable de Aguas, tiene un valor patrimonial de unos 23.000 euros con un préstamo recién solicitado y 31.000 en las cuentas. Claudio Gutiérrez Vera (PP) señala un patri-

monio menor a 10.000 euros y 22,88 euros en las cuentas corrientes, mientras que Lolina Negrín (PSOE), consejera de Industria, declara 45.000 euros en bienes y 15.000 en la cuenta corriente.

Francisca Felicidad Cabrera (NC) declara tener solo 3.639 euros y Marlene Figueroa, la consejera de turismo, 7.000, sin más anotaciones en sus declaraciones, al igual que Gema Ibáñez Ruiz (PP) que solo declara tener 2.000 euros. En el caso de Carlos Rodríguez (PSOE), el consejero de Medio Ambiente y Caza, su declaración solo indica un valor de poco más de mil euros. El consejero de Cultura, Rayco León, tampoco declara patrimonio pero sí tiene 18.300 euros en el banco.

### Excepción

Hay dos casos excepcionales: uno por exceso y otro por defecto. Domingo Pérez Saavedra (PP) es uno de los políticos en activo en España con mayor patrimonio, aunque el patrimonio inmobiliario personal que declara es escaso, de 102.000 euros complementados con 2.344 euros en las cuentas corrientes junto con un préstamo de 133.000 euros. Sin embargo, tiene acciones por valor de 17,6 millones de euros. La empresa familiar rige la cadena hotelera

El consejero del Cabildo que posee bienes inmuebles con más valor es Blas Acosta

Hay tres parlamentarios que no tienen ningún tipo de inmueble



Sunrise Beach. En el otro extremo está Matías Peña, alcalde de Antigua y consejero de Agricultura y Ganadería, cuya declaración está en blanco.

**Parlamentarios**

En las declaraciones de los parlamentarios no se refleja el valor de los inmuebles, sino tan solo su descripción. Mario Cabrera es uno de los políticos más veteranos de Fuerteventura y declara poseer una casa, dos pisos y dos viviendas rústicas, además de un préstamo, pero no refleja la cantidad que tiene en las cuentas.

Hay tres parlamentarios de la Isla que no tienen ningún tipo de inmueble, según su declaración. Se trata de Rosa Bella Cabrera (PSOE), que sí declara un préstamo a punto de vencer y unos 43.000 euros en la cuenta. La otra es Jana María González Alonso (CC), que solo declara tener unos 60.000 euros, y el otro es José Miguel Barragán. El que fuera portavoz de CC en el Parlamento declaró al inicio de la legislatura tener 16.000 euros en las cuentas, una póliza de ahorro por 13.000 e intereses en dos sociedades: un restau-



Domingo Pérez Saavedra.

rante en La Pared y la sociedad Inkuc SL, registrada como una empresa de servicios.

El resto sí que tiene propiedades. El popular Fernando Enseñat es uno de los que más. Posee una vivienda y un local en Puerto del Rosario, un garaje y dos apartamentos en Candelaria y una casa en Santa Cruz de Tenerife, así como un piso en La Coruña, aunque en la mayoría de estos inmuebles es participe al 50 o al 25 por ciento. También tiene dos préstamos en vigor y unas cuentas con unos 170.000 euros y acciones en sie-

te empresas del Ibex 35 por un valor aproximado total de unos 10.000 euros.

Natalia Évora (CC) tiene una vivienda y un garaje, sin préstamos y con unos 62.000 euros en el banco. El socialista Manuel Hernández Cerezo declara un piso, un trastero y una vivienda, dos préstamos y unos 11.000 euros, mientras que Isabel Saavedra Hierro (PP) dice tener un piso en Fuerteventura, dos préstamos y unos 10.000 euros. Por último, Natalia Esther Santana (NC) es propietaria de una vivienda al 50 por ciento, un prés-



Fernando Enseñat.

tamo para una casa y otro para un vehículo y unos 40.000 en el banco, además de una participación del 12,5 en una sociedad limitada.

La mayoría de las declaraciones de bienes de los consejeros están incompletas

**El Gobierno**

Fuerteventura tiene dos consejeros en el Gobierno de Fernando Clavijo. Manuel Miranda, el consejero de Política Territorial, tiene un total en valor entre sus bienes y sus cuentas de más de 400.000 euros y otros 264.000 que vienen de una donación o herencia. Jéssica de León, que comenzó el mandato como consejera en el Cabildo de Fuerteventura y ahora es consejera regional de Turismo dice tener un patrimonio valorado en 133.000 euros y otros 19.000 en sus depósitos.

# ¡EN HOSPITALES PARQUE TENEMOS NUEVA APP!

Pide tu cita sin esperas.

Disponible para descargar en Apple Store y Play Store.



HOSPITALES PARQUE





MARÍA JESÚS DE LA CRUZ DIRECTORA INSULAR DEL ESTADO EN FUERTEVENTURA

# “La línea de Tarfaya es una oportunidad para la Isla, si no se irá a Gran Canaria”

ELOY VERA

María Jesús de la Cruz es una veterana en las filas del Partido Socialista y en la política activa con cargos de concejala en Puerto del Rosario y en el Cabildo. Ahora aterriza en la Dirección Insular de la Administración General del Estado en Fuerteventura con el reto de “acercar” esta administración a la ciudadanía y con asignaturas pendientes sobre la mesa como el aumento de plantilla de los Cuerpos y Fuerzas de Seguridad del Estado y la búsqueda de soluciones a sus infraestructuras, castigadas por la falta de espacio y el paso del tiempo. También tiene por delante la creación de nuevas plazas para hacer frente a la acogida de migrantes y la futura línea de conexión entre el puerto marroquí de Tarfaya y Fuerteventura. “Una nueva oportunidad”, a su juicio, para la Isla con voces en contra a las que habrá que convencer reforzando personal e infraestructuras y con la puesta en marcha de un Punto de Inspección Fronteriza.

**-Tras años en política y en cargos públicos, ¿cómo afronta el cargo de directora insular de la Administración General del Estado en Fuerteventura?**

-Lo afronto con muchas ganas. Creo que es una administración desconocida para el ciudadano y, por tanto, es nuestro deber intentar acercar esta administración, que está en el día a día desde que nacemos hasta que morimos, y también trabajar para mejorar los servicios e infraestructuras.

**-Durante su acto de toma de posesión, el delegado del Gobierno en Canarias, Anselmo Pestana, reconocía una reducción de la llegada de pateras a Fuerteventura, pero recordaba que Canarias es frontera sur y, en cualquier momento, se pueden reactivar las rutas. ¿Qué recursos existen y cuáles están previstos?**

-Tenemos recursos estables que hay que mejorar. Se está elaborando un proyecto donde se tiene previsto tener todas las instalaciones y recursos necesarios para atender, de manera digna, a esas personas mientras permanezcan en la Isla.



María Jesús de la Cruz, durante la entrevista. Fotos: Carlos de Saá.

**-En Lanzarote y El Hierro está proyectada la construcción de macrocentros. ¿Se contempla uno para Fuerteventura?**

-No creo que sea un macrocentro. Creo que lo que hay que tener son recursos disponibles. No podemos vernos en situaciones, como en épocas anteriores, donde se daba una oleada de migrantes y no teníamos recursos suficientes. Creo que es necesario tener esos recursos y ser conscientes de que es una realidad que va a estar presente hoy y en el futuro. La idea es un centro para adultos, gestionado desde el Ministerio de Inmigración. Sería un recurso estable con unas 300 plazas para no tener que depender de la dispersión de recursos.

**-En 2020 el Estado anunció obras en el antiguo CIE de El Matorral para darle un uso como centro de acogida. Cuatro años después, no se ha hecho nada. ¿Finalmente, qué función se le dará?**

-El proyecto que se está elaborando como recurso de acogida estará en El Matorral. En el proyecto están recogidos distintos equipamientos para las personas que tengan que estar alojados en él. Canchas, comedor, habitaciones, zonas para talleres... Se trata de una infraestructura de carácter estable para atender, de manera adecuada, a las personas migrantes.

**-El Centro de Atención Temporal de Extranjeros (CATE) está ubicado en la ‘Nave del Queso’,**

**una edificación cedida de forma temporal por el Cabildo. ¿Contempla el Ministerio del Interior construir un nuevo CATE ?**

-Se ha estado revisando una de las instalaciones que ya existe, una nave que reúne las condiciones y será anexa al centro de El Matorral. Sería un espacio donde la Policía Nacional haría

**“Hay un proyecto para crear un centro de acogida para migrantes en El Matorral”**

los trámites de identificación. Posteriormente, los menores serían trasladados a las casas de acogida y los adultos se ubicarían en ese centro donde serán atendidos hasta que sean trasladados a Península o a su país de origen. En el CATE estarían separados los hombres de las mujeres y la capacidad no creo que superara las 150 plazas. Creo que se están dando avances en materia migratoria. El ministro canario, Ángel Víctor Torres, es consciente de la situación de la migración y va a trabajar junto con el Ministerio de Migraciones y el resto de los ministerios afectados para tener los recursos, dar la atención y que sea una cuestión de Estado donde todas las comunidades autónomas sean partícipes de esta situación.

**-¿Está funcionando el Sistema Integrado de Vigilancia Exterior (SIVE) correctamente en Fuerteventura?**

-Desde el Ministerio se han ido reforzando los diferentes puestos en origen, donde ya hay personas e infraestructuras. Creo que esa coordinación con los puntos de origen va a permitir un mayor control y que no existan pérdidas en el mar. Hay unos profesionales en Guardia Civil, Salvamento Marítimo y Policía Nacional que están haciendo un trabajo muy bueno. El sistema de Vigilancia sí funciona, aunque eso no quita que todo sea mejorable.

**-¿En qué fase se encuentra el proyecto del futuro edificio de la Seguridad Social?**

-Es un proyecto que se ha encontrado con algunas piedras en el camino, pero parece que el proyecto y el modificado están elaborados y esperamos que, una vez sea adjudicada la obra, en dos años podamos tener un nuevo edificio para dar una atención adecuada al ciudadano.

**-Una de las demandas de la Policía Nacional en la Isla es la creación de una nueva comisaría. ¿Existe ya suelo disponible para el edificio?**

-Desde 2019 se ha producido un aumento de efectivos en los Cuerpos y Fuerzas de Seguridad del Estado porque se han sacado convocatorias nuevas, pero ese aumento no ha veni-



do acompañado de mejoras en infraestructuras tanto para la Policía Nacional como para la Guardia Civil, que tienen unas infraestructuras obsoletas. Ha habido varias reuniones con el Cabildo y se está pendiente de llegar a un acuerdo para permuta o cesión de suelo que hará posible la construcción de infraestructuras. En el caso de la Policía Nacional, se está estudiando la posibilidad del suelo que está en lo alto de la Avenida Juan de Bethencourt, donde el Cabildo tiene parcelas que se podrían ceder o permutar.

**-El cuartel de la Guardia Civil de Puerto del Rosario tampoco se libra de la falta de espacio y de aluminosis. ¿Existe ya ubicación para un nuevo cuartel?**

-Se hizo un estudio también por la zona de Juan de Bethencourt. Había una diferencia de tasación, pero se va a seguir intentando ir por esa vía porque consideramos que Puerto del Rosario merece tener una infraestructura de la Guardia Civil acorde y donde se pueda dar la atención adecuada. A pesar de que tenemos puntos de Guardia Civil en Corralejo, Morro Jable y Gran Tarajal hay zonas, como Caleta, en las que sería positivo contar con un espacio donde la Guardia Civil pudiera hacer su trabajo.

**-Un mal endémico es la falta de personal en las plantillas de la Policía Nacional y Guardia Civil. ¿Asume como una prioridad trabajar para que se incremente el número de efectivos?**

-Fuerteventura es una isla que ha crecido en cuanto a población, pero también se les da servicio a aquellas personas que vienen de visita, como pueden ser los turistas. Por tanto, la población se nos duplica y no solo un mes sino durante todo el año. Se ha hecho un esfuerzo por parte del Ministerio para aumentar efectivos y, de hecho, en la convocatoria de 2023 tan solo para Canarias fueron más de 5.000 plazas. Creo que en Fuerteventura han ido aumentando los efectivos, pero eso no quita para que se siga demandando ese aumento que debería venir acompañado de infraestructuras porque, si no, tendrían complicado dar los servicios.

**-La Dirección General de Seguridad prevé retirar los efectivos de la Guardia Civil de los puertos y aeropuertos de todo el Estado. En Fuerteventura hay 14 agentes de la Policía Nacional en el aeropuerto y dos agentes y un inspector en el puerto. ¿Cómo podría afectar a Fuerteventura teniendo en cuenta el déficit que existe de agentes de la Policía Nacional?**

-Será un tema para estudiar. Creo que tanto en aeropuerto



como en puerto la Policía Nacional y la Guardia Civil hacen un trabajo muy importante. Si se retira la Guardia Civil, tendrán que reforzarse y aumentar los otros cuerpos. Dudo que, a corto plazo, se vaya a producir.

**-Tampoco ayudará la retirada si prospera la conexión con el puerto marroquí de Tarfaya...**

-La línea de Tarfaya se tiene que adecuar a la normativa y exigencias europeas. En caso de que se haga realidad, será una inversión importante tanto en infraestructura como en personal en el muelle. Si se trabaja y se consigue esa línea se tendrá que reforzar el personal y las infraestructuras para poder dar el servicio y la seguridad que Europa va a exigir.

**-¿Qué personal e infraestructuras hará falta para que pueda existir esa conexión?**

-Hoy en día está en estudio, pero me consta que se está valorando el aumento de efectivos y de inspectores. En Fuerteventura no tenemos inspectores por lo

que se trasladan de otras islas. En el caso de que se abra esa línea, se va a tener esa labor inspectora de manera continuada.

**-¿Qué requisitos pondrá España y Europa?**

-Los requisitos son a nivel de infraestructura para tener una tecnología acorde a los nuevos tiempos y espacios donde se pueda tener un control exhaustivo de las personas y mercancías que lleguen a través de esa vía.

**-Tras conocerse la posibilidad de que se reactive la línea con Tarfaya han ido sumándose voces en contra. Entre ellas, el sector primario insular. ¿Qué mensaje les daría?**

-Nuestra situación y posición estratégica como territorio en medio del Atlántico no la podemos obviar. Siempre que se hagan las cosas de manera adecuada y con los controles que se tienen que llevar por ley y por norma, se abre una nueva oportunidad para la isla de Fuerteventura. Si no se establece en Fuerteventura se hará en Gran

Canaria. La mercancía que nos viene hoy en día desde Península o de otras islas podía llegar directamente a Fuerteventura y de aquí salir a Península u otras islas. A lo mejor, es cambiar la perspectiva y ser consecuentes con una realidad que es nuestra situación geográfica y nuestra dependencia del exterior.

**-En 2023 se registraron 1.097 denuncias por violencia de género en Fuerteventura. ¿Admite, entre sus retos como directora insular, la lucha para reducir estas cifras?**

-Desde la Dirección Insular tenemos la Unidad contra la violencia sobre las mujeres donde hay reuniones de coordinación con el resto de los ayuntamientos y Cuerpos y Fuerzas de Seguridad. Hacemos seguimiento a más de 300 mujeres con diferente nivel de riesgo y está en nuestras manos el intentar que esos números sean menos y, sobre todo, que esas mujeres se sientan acompañadas en el proceso y no terminen siendo una víctima de su maltratador. Seguiremos trabajando de la mano del resto de las administraciones. Es una lacra que tiene nuestra sociedad y está en manos de todos terminar con ella.

**-¿Goza Fuerteventura de buena salud en lo que se refiere a seguridad ciudadana?**

-Si nos vamos a las estadísticas, tenemos que decir que estamos por debajo de la media en siniestralidad. Es verdad que, una vez que desmenuzas esos números, nos encontramos con la cibercriminalidad que está haciendo que suba el porcentaje porque las denuncias vinculadas con las nuevas tecnologías cada vez son mayores. Considero que Fuerteventura es una isla segura donde los Cuerpos y Fuerzas de Seguridad trabajan para darnos esa seguridad. Espero que, entre Cabildo, ayuntamientos con sus policías locales, Policía Nacional y Guardia Civil consigamos que la sensación de seguridad también la sienta el ciudadano que vive en la Isla.

**-¿Cuáles son los puntos negros de la Isla en lo que respecta a delincuencia?**

-Es verdad que en las zonas donde hay turismo, tanto en la zona norte como sur, las incidencias son mayores. Incidencias por el uso abusivo de la droga y el alcohol y los horarios nocturnos que, en ocasiones, se prolongan más de lo deseado. Por tanto, es responsabilidad de todos un mayor control de esas zonas y de los horarios en el ambiente nocturno. Eso nos haría disminuir esas denuncias vinculadas con el alcohol, la droga y la violencia.

“En dos años, podremos tener un nuevo edificio de la Seguridad Social”

“Se estudia poder tener suelo para una comisaría en la Avenida Juan de Bethencourt”



M. RIVEIRO

A un lado, el empresario Juan Miguel Sanjuán, al frente de un conglomerado de sociedades, el grupo Satocan, que va de la construcción al turismo -en Corralejo tiene el hotel Buendía- pasando por el sector industrial, que le sitúa como uno de los promotores más poderosos de Canarias. Aparece en la típica lista de los más ricos con un capital de 280 millones de euros. En frente, toda la isla de Fuerteventura: el Cabildo, los ayuntamientos, partidos, colectivos ecologistas y vecinos, que se oponen con rotundidad a la exploración minera de tierras raras, que son materiales utilizados en equipos tecnológicos.

Estas son las principales claves de una guerra abierta que recuerda a la oposición contra las prospecciones petrolíferas de Repsol en las costas de Fuerteventura y Lanzarote hace una década, pero con un factor añadido: hasta ahora, nadie en la Isla se ha mostrado a favor de esta actividad minera.

**Opacidad en las solicitudes.** Las instituciones de Fuerteventura aseguran que se han enterado de las solicitudes mineras del grupo Satocan cuando han salido publicadas en el Boletín Oficial, que no se les ha consultado con carácter previo. El preludeo fue una comparecencia en el Parlamento de Canarias de un profesor de la Universidad de La Laguna, Jorge Méndez, destacando la existencia de tierras raras en la Isla y apostando por su exploración con el socorrido “si no investigamos nosotros lo van a hacer otros”. Poco más de una semana después, a finales de febrero, se publicaba la primera solicitud de Satocan: 1,34 kilómetros cuadrados en Puerto del Rosario, en la proximidad del Puerto de Los Molinos. Este primer proyecto es el denominado Opáres y contra el mismo ya se han presentado una batería de alegaciones.

La segunda solicitud de prospección minera salió en la segunda mitad de marzo y las dimensiones escandalizaron: 19 kilómetros cuadrados, con un perímetro de más de 39 kilómetros de longitud, desde el pueblo de Ajuy, adentrándose en zonas con viviendas, hasta prácticamente la playa de Ugán, hacia el sur. Los vecinos del núcleo costero ya se han organizado y han puesto en marcha una campaña de protesta. Sin embargo, este proyecto, denominado Verode, no será el último: ha trascendido la existencia de otra solicitud en el municipio de La Oliva, todavía pendiente



Pueblo costero de Ajuy. Foto: Carlos de Saá.

# Las claves de la guerra por la exploración minera de tierras raras

## Instituciones, colectivos y ciudadanía rechazan los proyectos de Satocan que se extienden por la costa oeste de la Isla y amenazan con impactar en el territorio de forma drástica

de publicar. Las instituciones mayoreras han exigido transparencia al departamento de Minas del Gobierno de Canarias, que depende del vicepresidente Manuel Domínguez (PP).

**Cascada de alegaciones.** Se espera una gran cantidad de alegaciones, no solo institucionales sino también de colectivos y ciudadanos. En las presentadas por la asociación patrimonial El Efequén al permiso minero en Puerto del Rosario se destaca que el espacio “es uno de los escasos lugares de la Isla que quedan como re-

ductos, poco antropizados, del paisaje y escenario natural de los ecosistemas insulares áridos”. El mero hecho de plantear una extracción minera a cielo abierto resulta “un sinsentido que solo se sostiene por la prevalencia de los intereses privados sobre los públicos, del interés particular sobre el interés comunitario”, añade el colectivo. En sus alegaciones, alerta de que la zona elegida para las prospecciones “se encuentra en suelos protegidos por la legislación regional y europea”, con figuras afectadas como el Par-

que Rural de Betancuria o de la Red Natura 2000 como las zonas de protección de aves de Betancuria y Lajares, Esquinzo y la costa del Jarubio. El Cabildo añade en sus alegaciones que los permisos serían incompatibles con el Plan Insular porque en suelo rústico protegido “las actividades extractivas están prohibidas”. La Corporación insular también advierte de la “incompatibilidad” con la zona núcleo y tampón de la Reserva de la Biosfera.

Otro elemento fundamental es que “el suelo donde se

proyecta la solicitud” del grupo Satocan no es de su propiedad ni tiene ningún derecho sobre el mismo, sino que es del “mancomún”, es decir, terrenos que desde “tiempo inmemorial” pertenecen al municipio pero cuyo aprovechamiento y disfrute corresponde a los vecinos. Esto sucede en el caso del permiso solicitado para Puerto del Rosario -donde “la zona de extracción se encuentra muy próxima” a dos yacimientos arqueológicos- pero también en el instado para la costa del municipio de Pájara. Y El Efequén también resalta una paradoja: precisamente las tierras raras que se quieren localizar y concretar la viabilidad económica de su extracción, son las que dotaron al espacio de la consideración como Lugar de Interés Geológico. Este complejo basal sobre el que se sustenta la Isla y aflora en el centro y la parte occidental de Fuerteventura, es el “más antiguo” de Canarias, “alcanzando el Jurásico”. “La diversidad y extensión de estos afloramientos no se presentan tan completos en ninguna isla del mundo”, señala el Instituto Geológico Minero.

**Más riesgos y especies afectadas.** En las alegaciones de El Efequén también se alerta de que en los proyectos presentados por Satocan “no se especifican cómo serán ni cómo se harán las perforaciones ni los trabajos de restauración”. Tampoco se aporta “ninguna información sobre el tipo de maquinaria a utilizar, ni el diámetro o profundidad” de las muestras que se extraerán, “ni qué medidas concretas de restauración se aplicarán”. A esto se suma que “no existen viales adecuados para llevar la maquinaria necesaria para realizar las prospecciones”, por lo que se tendrían que abrir nuevas pistas por zonas protegidas.

Por su parte, las alegaciones de la Asociación para la Conservación de la Biodiversidad Canaria al permiso de Puerto del Rosario ponen el foco en las especies de aves que se podrían ver afectadas. Se trata de una zona donde “nidifica la pardela cenicienta atlántica”. Dos rapaces que están en peligro de extinción, como el guirre o el halcón tagarote, están registradas en la zona. En cuanto a las aves esteparias, destaca la avutarda hubara, en peligro de extinción, y también el corredor sahariano, la ganga ortega y la tarabilla canaria, un endemismo mayorero. “La puesta en marcha de este ámbito extractivo supondrá una grave amenaza para la avifauna local, tanto por la destrucción física de una parte no

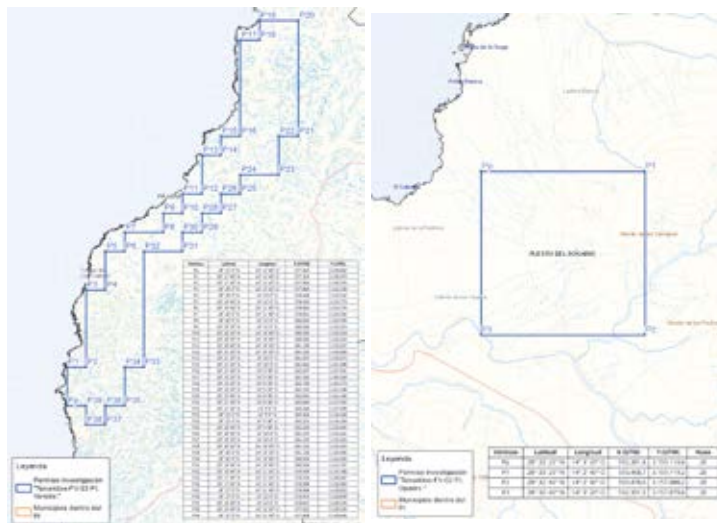

Cuadrículas con las zonas de exploración minera en Pájara y Puerto del Rosario.

Se teme que permisos para investigar deriven en derechos para extracción minera



Las prospecciones afectan a espacios protegidos y a especies en peligro

despreciable del hábitat ocupado por muchas especies” como “la emisión de polvo y los importantes ruidos generados durante la extracción de las tierras raras”, alerta la asociación.

**Rechazo institucional.** “No queremos ni vamos a permitir que Fuerteventura se convierta en el solar de experimentos de Canarias”, proclama la presidenta del Cabildo mayorero, Lola García (CC). “Que escarben en Tenerife y Gran Canaria y destruyan el territorio de esas Islas, pero no aquí”, dice el vicepresidente Blas Acosta (PSOE). “El territorio hay que protegerlo, pero hay que protegerlo siempre”, apostilla Claudio Gutiérrez (PP). “Es nuestra obligación proteger nuestra Isla del expolio que estos permisos pueden conllevar”, añade Sonia Álamo (NC). Y Sergio Lloret (AMF) sentencia: “Las zonas que se están planteando son de alto valor ambiental y, sean raras o no, esas tierras están bien como están”. Este catálogo de declaraciones se produjo en el pleno del Cabildo que rechazó por unanimidad los permisos. El primer viernes de abril, todos los grupos políticos de la Corporación insular escenificaron su rechazo en la presentación de las alegaciones en el Cabildo. También Puerto del Rosario y Pájara se han posicionado en contra. El responsable de Minas del Gobierno, Manuel Domínguez, dice que “no habrá extracción de tierras raras si no se respeta el medio ambiente”, pero también que cumple con la legislación al dar trámite a las solicitudes.

Una de las claves, que ya ha salido a relucir en el debate, es que de acuerdo con la legislación minera, que se remonta a la época franquista, una posible concesión de permisos de investigación conllevaría derechos de explotación para la empresa. Se espera que el siguiente paso del conflicto pase al Parlamento de Canarias, que en septiembre aprobó “intensificar” con las universidades “los proyectos de investigación sobre los yacimientos de materias primas críticas en las Islas” y “poner en valor” en Europa las tierras raras de la Isla. Al menos en Fuerteventura se defiende todo lo contrario: no tocar el territorio.

# La Justicia frena el intento de que se permita un “renovado brío urbanístico” en Cofete

El Tribunal Superior rechaza la pretensión del grupo Lopesan de que se confiriese a esta zona en el Parque Natural de Jandía la categorización de “asentamiento rural”

M. RIVEIRO

El Tribunal Superior de Justicia de Canarias (TSJC) ha frenado en seco el intento de la empresa Dehesa de Jandía, del grupo Lopesan presidido por Eustasio López, de que se confiriese a Cofete, mediante un “farragoso entramado de alegaciones”, la clasificación y categorización como “asentamiento rural”. El TSJC recoge la apreciación de que se trata de un “palmario fraude de ley” que, como última finalidad, “permitiría” a la empresa “darle a esa propiedad extensa que detenta, con características de latifundio”, un “renovado brío urbanístico”.

La sentencia del TSJC confirma una resolución previa del Juzgado de lo contencioso administrativo número cinco de Las Palmas. En el procedimiento se enfrentaron la empresa de Lopesan y la Agencia de Protección del Medio Urbano y Natural (Apmun). El citado Juzgado desestimó en primera instancia de forma íntegra el recurso contencioso administrativo interpuesto por Dehesa de Jandía, que acudió a la Justicia como propietario de un terreno en Cofete sobre el que se había acordado la demolición de obras. Se consideró la legitimación de la empresa para interponer acciones legales, por cuanto se le había obligado a la demolición de obras ilegales “realizadas sin su consentimiento en su propiedad”. Sin embargo, la compañía de Lopesan pretendió aprovechar la oportunidad que se le abría en los tribunales para que se reconociera judicialmente una categoría al suelo que no tiene. El tribunal reconoce la “actuación paradójica” de la empresa, que “combate” la actuación de la comunidad autónoma pese a que “va en pro de su propiedad”.

La empresa pretendió impugnar de forma “indirecta” el Plan Insular de Ordenación de Fuerteventura (PIOF) y el Plan General de Ordenación (PGO) de Pájara. Las casas de Cofete se encuentran enclavadas en suelo rústico de protección natural, según el planeamiento en



Poblado de Cofete. Foto: Carlos de Saá.

vigor. El Plan de Ordenación de Recursos Naturales (PORN) de Fuerteventura zonifica el poblado dentro del suelo rústico especialmente protegido, declarándolo además área de sensibilidad ecológica. Está dentro del Parque Natural de Jandía, cuyo Plan Rector de Uso y Gestión (PRUG) fue anulado judicialmente en noviembre de 2013. El nuevo PRUG es uno de los documentos encargados por el Cabildo mayorero a la empresa pública Gesplan. Por su parte, el planeamiento de Pájara de 1989 clasifica el suelo como rústico de protección natural.

Una disposición adicional de la Ley de Medidas Urgentes en materia de ordenación territorial del año 2009 que modificaba, a su vez, la normativa de espacios naturales de Canarias para, en Jandía, considerar “compatibles” con el Parque Natural, con carácter “excepcional”, la localidad de Puerto de la Cruz y “el asentamiento rural preexistente de Cofete”. No obstante, la letrada de los servicios jurídicos del Gobierno de Canarias destacó en sus alegaciones en el procedimiento judicial que “no hay incompatibilidad” entre lo que establecen el PIOF y el PGO de Pájara con la citada disposición adicional. “No la hay”, señala la sentencia, porque la “alusión” al “asentamiento rural preexistente de Cofete” no puede ser de aplicación “a las

obras ejecutadas con posterioridad, como es el caso”.

El Tribunal Superior de Justicia destaca, sobre la clasificación del suelo real de Cofete que tanto el planeamiento insular como el municipal “contienen determinaciones que impiden la legalización de las obras” efectuadas sin amparo, que en este caso se ejecutaron en 2012. Además, añade la sentencia, “el lugar donde se ubican las obras -un diseminado de chabolas o infraviviendas- no tiene reconocido en ningún instrumento de planeamiento a día de hoy la condición de asentamiento rural, no reuniendo siquiera las características para ser reconocido como tal, extremo éste que es reglado y no discrecional”.

“Es más”, acoge el TSJC, “ni una aprobación provisional de un nuevo instrumento de planeamiento aún no aprobado definitivamente que pueda contener alguna referencia al respecto, no autoriza a concluir que se esté en presencia de un asentamiento rural”. Y, sobre la

Ningún instrumento le reconoce la condición de asentamiento

“aplicabilidad” de la citada disposición que menciona a Cofete en la Ley de Medidas Urgentes de 2009, la sentencia en el caso de Lopesan la “descarta”.

## “Limbo jurídico”

La Consejería de Política Territorial que dirige el mayorero Manuel Miranda, que se ha reunido recientemente con vecinos de Cofete, apuesta por la posible solución de aprobar “un proyecto de Ley para la delimitación” exacta del citado “asentamiento rural preexistente”, que solo “incluye algunas edificaciones” y “quedó en un limbo jurídico al no disponer este espacio natural de su Plan Rector de Uso y Gestión”.

Desde Política Territorial se reconoce que se utilizará “como base” documentación del año 1994, que fue la utilizada “para describir este espacio en el Parque Natural de Jandía”. Es decir, que se utilizará la cartografía y las fotos aéreas de hace tres décadas, y las edificaciones que realmente existían entonces, y no se dará vía libre para regularizar construcciones ilegales ejecutadas sin autorización desde la protección del espacio. Miranda dice que el objetivo de esa ley específica “es dar mayor seguridad jurídica a los propietarios hasta que se apruebe el Plan Rector de Uso y Gestión”, por lo que solo tendría “carácter transitorio”.



## Gracias, Fuerteventura

**E**l pasado 14 de marzo asistí como invitado al acto de apertura de las actividades organizadas por el Cabildo de Fuerteventura para celebrar el Centenario del Destierro de Don Miguel de Unamuno en la Isla. Me encontré allí con el reto de representar a la familia Unamuno, un rol difícil de desempeñar y para lo que espero haber contado con la benevolencia de mis familiares aunque no olvido que tan sólo soy uno más, si bien muy traspasado por su herencia: “Más, más y cada vez más; quiero ser yo, y sin dejar de serlo, ser además los otros”, dejó escrito. Al vivir en una ciudad como Salamanca donde el espíritu de Don Miguel flota de manera ubicua (todavía, en un comercio, alguien te dice que su abuela lo conoció personalmente) estoy relativamente acostumbrado a ser espectador de estos eventos, si bien raramente me corresponde hablar. La afabilidad de los representantes del Cabildo, empezando por su presidenta, allanó las dificultades de verme en ese aprieto.

Unos días más tarde me percaté, sin embargo, de que cuando aquella noche pensé mencionar que nos faltaba contexto para entender lo que allí había sucedido 100 años antes no me equivocaba. La bien elegida representación teatral que cerraba el acto nos ayudó a situarnos en 1924, pero nos faltaba la sensación de peligro que pudieron correr los que protagonizaron aquellos convulsos días de delaciones, abusos y muertes inexplicadas; desde Don Miguel hasta los que lo acogieron.

Pero el contexto que me faltaba no era sólo temporal, sino también espacial. Era mi primera visita a la Isla y llegué la tarde anterior al día del acto protocolario y sin conocimiento cabal de ella. Apenas me dio tiempo para estudiar el comportamiento casi entomológico de unos alemanes que ocupaban sus hamacas en la piscina del hotel a la hora del desayuno y ya me encontré en los brazos acogedores de los organizadores. En cierta manera, estaba en la inopia. Después, durante los días que alargué mi estancia para recorrer la Isla comprendí que, de haberlo hecho antes, mis palabras no habrían sido las mismas esa noche. Porque, sin esperarlo, creo que sufrí (mala palabra) una especie de epifanía similar a la que debió de sentir Don Miguel y constaté que toda la mística



Luis Miguel Santos Unamuno y Lola García.

que rodea a esa Isla de clima inclemente, de límites a la vez finitos e infinitos es verdadera. Quiero aclarar que no se trata de ese menosprecio de corte y alabanza de aldea disfrazado de bondad salvadora hacia lo rural por parte de los urbanitas que tan acertadamente desvela Sergio del Molino en su libro *La España vacía* sino de un descubrimiento conmovedor. Ya sé que ello puede no interesarle a nadie pues yo no soy él (Unamuno nos dejó el apellido pero se llevó el jugo, bromeé en el acto del Cabildo) pero la cercanía de la gente que te recomendaba lugares, escenarios y comidas me hizo sentirme protagonista único entre todos los visitantes. Un turista que se tomaba vacaciones de sí mismo.

Esta Isla tiene algo. Animaré a todo el que conozca a descubrirlo. Habrá cientos de tesis doctorales cultas y profundas sobre el personaje y su obra, pero es difícil para un familiar superar la poderosa imagen de un Unamuno tomando relajadamente el sol en la barca de unos amigos.

Durante esos días en que me sumergí en la Isla también pude asomarme a la prensa local donde esperaba encontrar palabras de celebración y enhorabuena. (En 2018 colaboré con Paco Sánchez en un programa de la Televisión Canaria sobre personajes que habían tenido presencia en la historia de las Islas y fue bastan-

te placentero). Las encontré pero encontré también, con sorpresa, palabras de rencor en los foros que comentan las noticias. Me extrañaron mucho esas palabras que descalificaban tanto lo propio (los políticos que han organizado unos actos impecables) como a los que vienen de fuera, a los que se moteja de godos. Tengo otra perspectiva personal hecha de haber contemplado muchas veces el verdadero interés y la unción con que los visitantes de la Casa Museo de Salamanca se acercan a rendir homenaje a quien, quizá, les marcó su vida con sus obras o encarnó un modelo de conducta que admiran. Estoy seguro de que en la de aquí sucederá lo mismo. Quizá, además, en este caso tengo una visión privilegiada pues es en las cartas familiares del destierro, diferentes, entrañables, las que se empezaron a escribir aquí, donde mejor se aprecia el enorme respeto y lo que significó Fuerteventura para Miguel de Unamuno.

La sangre que heredas no te garantiza heredar el talento, pero sí te transmite la sensación de que tu voz es una voz autorizada por los ecos de un pasado que ha llegado hasta ti, te apellidas Unamuno o Castañeyra. No puedo hablar como experto en la obra y la vida de Don Miguel (algo que harán próximamente muchos de ellos en un curso especial organizado por la Cátedra Mi-

### En las cartas del destierro se aprecia lo que significó Fuerteventura para Unamuno

guel de Unamuno) pero sí como alguien que siente que tiene una deuda de gratitud con quienes hace cien años acogieron con amabilidad, gentileza y afecto a uno de los suyos en circunstancias difíciles y propiciaron, quizá, una transformación interior en quien siempre les guardó buen recuerdo. Y la mejor manera de pagar esa deuda es dirigirme con estas palabras a quienes serán, como yo mismo, descendientes de los protagonistas de aquellos lejanos días, majoreros nietos o bisnietos de aquella gente amable, anónima, que lo acogió hace 100 años como me acogieron a mí en el emocionante acto del pasado 14 de marzo al que me refería al principio, pues seguramente estaban sentados en muchas de las sillas del improvisado auditorio. Comparto con ellos el respeto por los que fueron nuestros mayores y cumplo aquí con esas emociones desconocidas al llegar que se fueron luego decantando con el sol, el horizonte, la calima y la soledad. Y así les digo: ¡gracias!, para que las hagan extensivas al paisaje y paisanaje de la isla de Fuerteventura entera.





## El turismo, gestión y visión

Hay algunas cosas que podemos hacer para, de la mano del turismo, abrir nuestra economía a otros caladeros de progreso colectivo

Vivimos, qué duda cabe, tiempos contradictorios. Canarias cierra su temporada alta turística con cifras espectaculares en la llegada de visitantes, tanto extranjeros como peninsulares, sin desdeñar la demanda interna de los propios residentes en las Islas, aunque algo lastrada por los precios elevados de los establecimientos hoteleros, una consecuencia a su vez de la preferencia que muestran los foráneos por el Archipiélago como destino vacacional interno. Esto es algo que valoramos poco: el nivel de repetición del turista europeo en nuestra tierra, que se encuentra entre los más altos del mundo, dice más cosas sobre nosotros que sobre quienes nos visitan. La pregunta siguiente es si aprovechamos esa credencial, la que nos da el turismo, para hacer otras cosas en el mundo, además del turismo mismo.

¿Por qué afirmo que la contradicción gobierna nuestra realidad? Porque la situación económica de los mercados emisores dista mucho de ser óptima. Alemania cerró el año 2023 con una recesión leve, pero recesión, al fin y al cabo: una merma de un 0,3 por ciento en su Producto Interior Bruto, un dato que en el mundo prepandémico habría provocado restricciones en el gasto prescindible de las familias germanas. Lo mismo puede decirse sobre el Reino Unido, sometido al dato autoinfligido por el disparatado Brexit. La economía británica cerró el año pasado con un crecimiento mínimo, de un 0,1 por ciento, pero con un retroceso de un 0,4 por ciento en el segundo semestre. Y las perspectivas, en el caso de ambos gigantes de la economía continental, no resultan halagüeñas, por motivos diferentes, sea el caos político o el declive industrial; eso, por no hablar de los tambores de guerra y el realineamiento de las prioridades geopolíticas. Ninguna de estas circunstancias ha impedido que la demanda de servicios turísticos se haya mantenido fuerte en unos tiempos, los raros años veinte, más asociados con el disfrute efímero que con la acumulación de bienes. La pandemia ha refor-



Turistas tomando el sol. Foto: Carlos de Saá.

mateado las prioridades de las sociedades del mundo desarrollado, un hecho que demuestra de nuevo que la Historia, lo dijo Mark Twain, no se repite, pero rima.

El alza del turismo ha provocado un debate interno de gran envergadura en las Islas. Era de esperar, y además es parte de nuestra idiosincrasia. Somos proclives a la celebración y el lamento simultáneos, como pudimos vivir, en su versión extrema, también en la pandemia y pospandemia. En estos meses convivimos con dos realidades paralelas: nuestra locomotora económica, la que genera buena parte de los empleos y sobre todo un porcentaje muy relevante de los ingresos fiscales que a su vez financian las políticas públicas de nuestro Gobierno, cabildos y ayuntamientos, también nos molesta cuando se da la coincidencia de residentes y foráneos en espacios naturales, establecimientos de ocio y zonas residenciales colonizadas por el auge del alquiler vacacional (el mismo al que recurrimos, por cierto, cuando salimos de las Islas y optamos por el turismo urbano).

La reacción a este hecho es la insatisfacción, la sensación de agravio (esto es muy peligroso siempre, con argumentos o sin ellos) y, en el caso más extremo, el rechazo al turismo como fenómeno económico, social e incluso cultural. La respuesta a esta espi-

ral tiene mucho menos glamur y se llama gestión, es compleja en su diseño y muy laboriosa en su ejecución, pero es el único camino por el que, bajo un liderazgo necesario de las administraciones públicas, podremos encontrar respuestas útiles. La que está planteada ahora mismo, que el turismo es una lacra, es simplemente suicida a corto, medio y también largo plazo. De hecho, es peor que suicida: es un error. La Canarias fortaleza carece de futuro y curiosamente nos aboca a la emigración. Debemos encontrar otra clase de respuestas, lo que supone intervenir en una realidad que, por exitosa, es también una fuente de problemas. Pero no se trata tampoco de respuestas imposibles ni aplicadas en otras latitudes. En el fondo, aunque consideramos que el debate sobre los límites del turismo es un endemismo canario, no es así, es un debate que afecta a todos los destinos vacacionales exitosos del planeta, que cada año son más porque, oh paradójica, no hay un solo territorio entre ambos polos que no aspire a convertirse en un destino turístico con gancho. Así que ni mucho menos estamos solos en la gestión de este complejo dilema.

Hay algunas cosas que podemos hacer para, de la mano del turismo, abrir nuestra economía a otros caladeros de progreso colectivo. La actividad vacacional, de-

Hacerlo depende de nosotros, de lo que somos capaces de emprender como sociedad

rivada de un clima benigno que igual en un futuro cercano no lo es tanto, nos ha puesto en el mapa. Somos conocidos y tenemos una excelente reputación como territorio seguro física y jurídicamente, amable y con servicios públicos y privados de alto nivel. Nuestra condición cosmopolita nació de la mano de las libertades comerciales y ha sido afianzada también por la convivencia con otras culturas resultante de la actividad turística. Los canarios somos mezcla y asumir este hecho es un refuerzo, no un menoscabo, para nuestra identidad. Creo que hacemos poco para aprovechar esa plataforma de imagen global que supone ser un destino de éxito. Y hacerlo depende de nosotros, de lo que somos capaces de emprender como sociedad, no de las decisiones tomadas lejos de las Islas. Los lamentos y la parálisis son el preludio del rencor, una respuesta que nos conduce a un callejón sin salida y justo en el peor momento, en los tiempos más inciertos que hemos vivido como sociedad.





Rodríguez, en la sede de Nueva Canarias. Fotos: Yaiza Socorro.

## ROMÁN RODRÍGUEZ PRESIDENTE DE NUEVA CANARIAS

# “No estamos en contra del turismo, sí a favor de un modelo contenido”

JUAN MANUEL BETHENCOURT

**-Ha hablado muy poco sobre la trama de las mascarillas y sus implicaciones en Canarias. ¿Qué tiene que decir?**

-Es un asunto que hemos conocido ahora, cuatro años después, gracias a la investigación de la Policía, los fiscales y los jueces, y habrá que esperar para delimitar responsabilidades. Pero este asunto no puede ensombrecer la buena gestión que la sociedad canaria y su gobierno hicieron de la peor crisis sanitaria de nuestra historia. La respuesta fue diligente, organizada, sensible y con resultados. Hubo comunidades autónomas que por población cuadruplicaron el número de muertos respecto a Canarias. Ahora han surgido informaciones que ponen de manifiesto dos cosas: que algunos aprovecharon la situación para sacar márgenes de beneficio que, aunque legales, son éticamente reprobables, y que hubo presuntas mordidas que, si afectan a funcionarios públicos y son demostradas,

suponen la comisión de delitos graves con pena de prisión.

**-Usted estaba en el Gobierno entonces ¿No vio nada raro, ningún trato de favor?**

-En absoluto. Nosotros nos dedicábamos a lo que había que dedicarse, que era proteger a la población, dotar de recursos al sistema sanitario y a las residencias de mayores, y también a salvar la economía de las Islas. Lo que ahora se publica ni lo sospechábamos, y solo saldremos de dudas con el resultado de la investigación de los tribunales. Creo mucho en la Justicia: es lenta, pero funciona.

**-¿Qué le ha parecido la reacción del hoy ministro Ángel Víctor Torres?**

-Torres realizó la función de liderazgo que le correspondía como presidente, dedicó todo su tiempo a dar la mejor respuesta posible a la pandemia y ha reaccionado dando la cara y contando lo que sabe. No tengo dudas sobre la honorabilidad de Ángel Víctor, una persona comprometida, cabal y ho-

nesta que dirigió un Gobierno que, en términos sanitarios, hizo una excelente labor, la mejor de acuerdo con los resultados. Aquí murió menos gente por habitante que en ninguna otra comunidad autónoma, cuatro veces menos que algunos que ahora sacan pecho.

**-¿Cuál es su posición sobre el debate abierto en Canarias respecto al éxito del turismo y sus posibles límites?**

-Tengo algunos antecedentes al respecto. Este debate ya lo tenía la sociedad canaria en los últimos años del siglo pasado, y creo haber contribuido de forma decisiva a ello, porque cuando llegué al Gobierno como presidente nos pusimos a la tarea, paramos el planeamiento y empezamos a desclasificar suelo turístico. En total llegamos a desclasificar 400.000 camas turísticas que estaban en el planeamiento y no habían cumplido sus obligaciones urbanísticas, y sin pagar indemnizaciones. Le pongo el ejemplo del barranco de Veneguera, en Gran Canaria: su plan par-

cial tenía 27.000 camas y ahora no hay ninguna. Cuando hemos tenido responsabilidades hemos dejado claro que estamos a favor de contener el crecimiento turístico.

**-¿Pero ahora qué sugiere hacer?**

-Se ha repetido la historia. Cuando nos fuimos del Gobierno, y nos fuimos por esa razón, porque la ruptura de Coalición Canaria se basa en la discrepancia respecto al modelo de desarrollo, se impuso un modelo que defiende que es bueno seguir creciendo, que ha llegado a decir que en Fuerteventura cabe un millón de habitantes. Y como resultado nos ha pasado lo mismo que en el último cuarto del siglo anterior: la población de Canarias creció en 450.000 personas en aquellos años y en casi 600.000 personas en este siglo. Y la única manera de contener este crecimiento desbocado, así lo dicen todos los expertos, es actuar sobre el origen del problema, que es el modelo de gestión del territorio. Estas son las

“Algunos aprovecharon la situación en la pandemia para sacar beneficio”

“No tengo dudas sobre la honorabilidad de Ángel Víctor Torres”



consecuencias de la barra libre, y luego nos quejamos de la emergencia eléctrica, de la emergencia hídrica, de la emergencia habitacional, de los problemas de movilidad... Es una consecuencia de las decisiones que han tomado quienes piensan que aquí vale todo.

**-¿Canarias puede absorber un frenazo al turismo, siendo como es la locomotora de nuestra economía?**

-No se trata de frenar el turismo, sino de recualificar y definir unos límites. Es lo que dice nuestro programa electoral. No engañamos, como sí hacen los dos partidos de la derecha canaria, CC y el PP, que prometieron bajar el IGIC.

**-Ustedes prometieron la ecotasa y no la implantaron cuando estuvieron en el Gobierno.**

-Sí, pero porque había un pacto y algunos socios de ese pacto no estaban de acuerdo con la ecotasa. Sí logramos incluir en el programa de gobierno que se estudiara esta medida, pero luego llegó una cosa imprevista, la pandemia, que paralizó por completo la actividad turística. La ecotasa no es un fin en sí mismo, es un instrumento, y lo que hace falta es un gran acuerdo en materia turística que establezca límites al crecimiento basados en la calidad. Está todo inventado.

**-¿Usted está de acuerdo con restringir el alquiler vacacional?**

-Por supuesto, hay que establecer límites al alquiler vacacional. Es un elemento de la oferta turística que en los ámbitos urbanos lo que hace es competir con los residentes y expulsarlos, algo que está ocurriendo en medio mundo. Y es lógico que haya respuestas a esa situación. Tenemos un problema con el alquiler vacacional y es preciso establecer regulaciones. También lo tenemos con la venta de inmuebles a extranjeros para su uso especulativo, que hay que buscarle límites.

**-¿Cómo? Esos compradores son europeos, comunitarios...**

-Hay que trabajarlo. Una cosa es que un alemán venga a vivir a Canarias, eso no lo podemos discutir por ahora. Pero que un alemán compre 15 viviendas para especular lo debemos evitar, y creo que hay margen para ello. Pero tenemos que plantearlo.

**-Eso nos lleva al problema de la vivienda. La oferta disponible es muy escasa en Canarias.**

-Es un problema muy grave en todo el Estado español. Fíjese si es grave, que el País Vasco, donde la población en este siglo ha crecido en menos de 100.000 personas, y que es



la única comunidad autónoma que de verdad ha ejercido sus competencias en vivienda, tiene también graves problemas con este asunto. ¿Cómo no vamos a tenerlos en Canarias, si hemos tenido un incremento poblacional seis veces superior al del País Vasco y nuestra política de vivienda pública ha sido escasa? La situación es muy

grave en Fuerteventura y Lanzarote, en el sur de Gran Canaria y Tenerife y en las dos capitales. La demanda es muy alta y la oferta escasa, y necesitamos planes de vivienda pública. Por cierto, hay uno aprobado, financiado y en marcha, pero el actual Gobierno ha recortado los presupuestos destinados a vivienda.

“El alquiler vacacional compite con los residentes y los expulsa”

## “Estoy muy satisfecho con el liderazgo renovado que encarna Natalia Santana en Fuerteventura”

**-¿Cuál es el momento actual de Nueva Canarias en Fuerteventura y Lanzarote?**

-Estamos muy contentos con el trabajo político, el proceso de renovación y el liderazgo de nuestras organizaciones insulares en ambas islas. En Fuerteventura, con Natalia Santana, que es una diputada revelación en el primer año de legislatura, una mujer con una gran proyección al frente de un equipo renovado y con las pilas puestas. Y en Lanzarote, estamos muy contentos con una persona distinta, Yoné Caraballo, un diputado que se gana el sueldo y que es el único que ejerce la defensa de los intereses de su isla, como ha demostrado, al igual que Natalia, al reclamar la bonificación al combustible en Fuerteventura y Lanzarote. Estamos muy contentos, y nuestros aliados políticos en ambas

islas deben seguir siéndolo mientras compartamos los programas. Además, hay necesidad de propuestas porque esos dos territorios necesitan otra política, porque la corriente dominante es la que nos ha llevado a los problemas actuales en vivienda, en movilidad, en agua, etcétera.

**-Abundando en el caso particular de Lanzarote, se esperaba una confluencia más intensa con el alcalde de Yaiza.**

-Hay una dialéctica compleja entre los partidos locales y los partidos nacionales. Óscar Noda llegó a un acuerdo con nosotros sobre la base de un programa compartido, totalmente defendible atendiendo a la situación de la isla. Quien se ha apartado de ese camino es él y tendría que explicarlo, si quiere. Igual es que quiere tomar otro camino.

**-Sea como fuere, los planes de vivienda están en cifras muy inferiores a la demanda real. Algo más habrá que hacer.**

-Por supuesto. Hay que agilizar la construcción de las 5.900 viviendas públicas previstas, y hay que movilizar las viviendas vacías, que hay 211.000 en Canarias. Si lográramos movilizar el 10 por ciento de estas, triplicaríamos el alcance del Plan de Vivienda ahora en marcha.

**-¿Y cómo lo haría, con incentivos o con penalizaciones?**

-Dando garantías a los propietarios. A la gente que alquila una vivienda vacía hay que garantizarle ayudas en la rehabilitación y seguridad en el cobro del alquiler y en su patrimonio. Eso cabe y hay dinero para afrontarlo, por ejemplo, con los 180 millones que la Comunidad Autónoma dejará de recaudar en esta legislatura por bajar los impuestos a los poderosos, al uno por ciento de la población. Con ese dinero daría para aplicar un programa de incentivos fiscales para la rehabilitación de viviendas privadas garantizando además el patrimonio y las rentas de los propietarios.

**-Sea como fuere, estamos en una situación de emergencia y cualquier cifra que se pone sobre la mesa parece poco.**

-Porque hay que afrontar las crisis. No podemos seguir creciendo en 25.000 residentes todos los años. Uno de los ideólogos del sistema económico y político en Canarias, amigo suyo y mío, José Carlos Francisco, ha dicho que nos vamos a tres millones de habitantes en el año 2050, y tiene razón [lo dijo en entrevista con este medio]. Lo que pasa es que a él eso le parece bien y a mí me parece mal. Y quiero dejar claro que nosotros no estamos en contra del turismo, estamos a favor de un modelo contenido, de 10 o 12 millones de visitantes, recualificando el destino, sustituyendo instalaciones obsoletas por otras de más calidad.

**-¿Ustedes irán a la manifestación ecologista del 20 de abril?**

-Voy a proponer al partido que asistamos a esa manifestación. Lo debatiremos internamente, pero creo que hay que participar de la enorme preocupación que se ha instalado en sectores de nuestra población y del debate sobre la necesidad de establecer límites al turismo. Es algo que no me coge de nuevas, porque ya promoví límites al turismo. Y no solo yo, fue el Parlamento de Canarias, a través de una Ley de Directrices votada por unanimidad y que otros más tarde guardaron en una gaveta.





Viola Sarelini, en el punto de venta. Fotos: Carlos de Saá.

## Agroviva, expansión en plena crisis

Una finca de más de siete hectáreas con frutería y kiosko de venta, impulsados por un par de jóvenes agricultores que supieron sacar provecho del reparto a domicilio durante el Covid

MARÍA JOSÉ LAHORA

El proyecto agrícola de la pareja de origen italiano asentada en Fuerteventura, Viola Sarelini y Valentino Cassani, ha experimentado una auténtica revolución. Los jóvenes agricultores, que dieron vida a su proyecto agrícola inicialmente en Tesejague, aprovecharon las oportunidades que brindó la pandemia del Covid al sector primario para convertir su finca en un proyecto empresarial en continua expansión.

Justo antes de la crisis sanitaria contaban con una cartera de clientes fieles, pero centrada en el sector hotelero. Por entonces ya tenían claro que lo que les diferenciaba era la calidad de una producción cultivada siguiendo las pautas de una agricultura integrada, basada en el empleo de métodos respetuosos con el medio ambiente. “A pesar de no contar con la certificación ecológica, la filosofía es la misma”, explica Viola.

Con la pandemia y el consecuente cese de la actividad turística apenas un año después, la sabiduría popular se impulsó y comprendieron por fin el dicho de “no debes poner to-

dos los huevos en la misma cesta”. Cuando cerraron los hoteles contaban con una ingente cantidad de stock al que debían dar salida o tirar. Al tratarse de uno de los sectores profesionales con autorización para realizar su actividad, Viola vio la oportunidad de ofrecer el reparto a domicilio a través de un llamamiento en redes sociales durante el confinamiento para ofrecer su mercancía, consistente en tomates, papas y cebollas. La vendían por cajas en lugar de por kilos. Era la única manera de aprovechar la producción en plena campaña. Gozaron de buena fortuna y, gracias al boca a boca, comenzaron a ser conocidos y su producción muy valorada hasta el punto de que los clientes contactaban a cualquier hora del día para que les suministraran parte de la cosecha. Incluso les llamaban de otras islas, principalmente, de Lanzarote.

De pronto, se encontraron en plena pandemia con cuatro entregas semanales en Fuerteventura y dos en Lanzarote. Tuvieron que adquirir un furgón extra junto al que ya disponían para satisfacer la demanda de la venta a domicilio. Con los dos ve-

hículos salían dos veces a la semana con destino a la isla de Los Volcanes. Pasando la noche en esas mismas furgonetas.

La demanda creció tanto que se vieron obligados a ampliar el catálogo de productos. Tuvieron que contactar con otros agricultores de la Isla. “Muchos no tenían ni la iniciativa ni las ganas de hacer el reparto a domicilio y fuimos su tabla de salvación”, explica Viola. Lo siguiente fue incorporar la venta a granel. Después los clientes volvieron a las calles. Ya habían aprendido la lección: no debían confiar en una única fuente de ingresos. Hasta el punto de que algunos hoteles aún les deben dinero, cuatro años después. “Por el contrario esta primera toma de contacto con el particular nos había enseñado que era la fórmula para lograr una ganancia más inmediata”, añade.

Nace así la primera frutería en Gran Tarajal, la localidad más cercana a la finca, un punto de venta para que sus clientes pudieran adquirir sus productos. Mientras tanto habían tenido que trasladar la producción a otra explotación. En la primigenia finca de Tesejague estaban de alquiler. A pesar de la buena

relación que siempre mantuvieron con sus caseros consideraron que era el momento de disponer de terrenos en propiedad con mayor suelo para cultivar. Ahora son propietarios de una explotación de siete hectáreas y media en el Valle de La Lajita, con el único inconveniente de que carecen de invernaderos.

Su plan de negocios contemplaba también el traslado de la frutería a Morro Jable, algo que se realizó de forma gradual. El objetivo, una vez más, era llevar su producción al punto de venta más cercano a la finca. El establecimiento “no ha dejado de crecer”, dice Viola. Allí suministran mercancía a particulares, hoteles y restaurantes. Sin embargo, los clientes continua-

ban acudiendo a la explotación agrícola para adquirir la producción a pie de campo a cualquier hora. La atención al público debía concentrarse en un horario compatible con el trabajo en la explotación y el punto de venta del sur de la Isla. Así pusieron en marcha un kiosko en la propiedad donde los clientes pueden acudir de lunes a viernes de 10.00 a 15.00 horas.

Su fórmula de negocio se basa en la venta directa de la producción de Agroviva y de otros agricultores de la Isla y fuera de ella, siempre que se mantengan bajo el paraguas de una agricultura con métodos sostenibles y productos de calidad. “Nuestro sistema de producción se basa en la lucha integrada de plagas: bicho malo que mata, bicho bueno, usamos productos que no sean nocivos para las plantas y mantenemos la polinización natural. Nos aseguramos que tanto nosotros como los agricultores que nos suministran sigan este enfoque”.

“La calidad es nuestra marca de garantía”, apunta la productora y empresaria. “No sólo de nuestros productos, sino de otros agricultores. Compramos lo mejor que se produ-

La base de su sistema es el uso de técnicas que maximicen los recursos



ce en la Isla y fuera de ella”, asegura. Acaban de incorporar cereza chilena al catálogo de frutas, que venden a 20 euros el kilo. ¿Por qué a ese precio? Pues porque para mantener los estándares de calidad exigidos por Agroviva y la frescura que garantiza un consumo en óptimas condiciones es necesario cosecharla en su punto de maduración exacto y exportarla en avión. “Si quieres frutas de hueso en pleno invierno tienes que acudir a zonas donde ahora es verano”, comenta Viola. La manzana procede de los mejores productores italianos. “La gente confía en nuestra selección de productos”, asegura.



### Proveedores

En la frutería de Morro Jable y el puesto de venta a pie de carretera en la explotación del valle de La Lajita cuentan con productos procedentes de otras 15 explotaciones agrícolas, la mayoría de carácter familiar, incluidos quienes fueran sus caseros en Tesejerague, que han decidido retomar la producción agrícola y participar en el proyecto de Agroviva. “Ellos fueron los que nos enseñaron a llevar la finca. Los tomates que cultivan son los mismos que los nuestros”.

Con el objetivo de disponer de unos proveedores de confianza realizaron un arduo trabajo de investigación “finca por finca” por toda Canarias para conocer a esas familias de agricultores y sus métodos de producción. “Creamos relaciones para comprar directamente, un trabajo que ahora nuestros clientes pagan. No somos los más baratos, pero sí los que vendemos productos más frescos y con más sabor”. Es una forma de apostar por un consumo responsable y saludable, y de paso educar al cliente a reclamar el producto de temporada.

En la actualidad, en la finca se encuentran cuatro personas trabajando. Agroviva está a la espera de poder ampliar la plantilla con personal cualificado. Vio-



Finca de Agroviva.

la explica que uno de los puntos débiles del sector es la dificultad para encontrar trabajadores. “Mientras tanto, todos saben hacer de todo”, tanto en el campo como en la venta directa. Cuentan con la inestimable ayuda de los padres de Valentino, que han decidido trasladar su residencia desde Italia a Fuerteventura de forma definitiva, y la contratación de personal temporal.

### Transformación

Uno de los proyectos que tienen en mente es incorporar la transformación a la cadena de producción a fin de aprovechar los

excedentes de la venta y continuar manteniendo la calidad del producto. “Cada vez que nos encontramos con un problema intentamos convertirlo en un nuevo mercado”. Al día se desechan “kilos y kilos” de frutas y hortalizas en la frutería de Agroviva. Para luchar contra ello, Viola y Valentino se han puesto manos a la obra para convertir esa debilidad en una fortaleza. Tienen la vista puesta en un futuro laboratorio en la propia explotación, tal y como permite la normativa para el sector agrícola, para poder elaborar estos futuros productos ya transforma-

dos. No descartan tampoco convertir la finca en un refugio para los amantes de la naturaleza y disponer de una futura casa rural donde ofrecer a los visitantes la experiencia de conocer de

“El cliente no mira el precio del producto, sino la calidad y el sabor, por eso se valora”

primera mano el proceso productivo. Si bien, por el momento, los permisos se encuentran bloqueados.

### Agua

Para resolver el principal problema al que se enfrenta el campo mayorero, la carencia de agua agrícola, cuentan con sus propios métodos de aprovechamiento de los recursos y la adaptación de los cultivos a las características de los suelos del sur de Fuerteventura. Una de las ventajas de la finca en la que se encuentran instalados es que disponen de su fuente de suministro, un pozo de agua salada, pero que aprovechan mezclándola con el agua procedente del CAAF.

“Lo más importante es ser conscientes de que si hay carencia de agua no puedes plantar frutales como el plátano. Con lo que tenemos hay que hacerlo mejor que se pueda. Plantamos lechugas en invierno y en verano se sustituyen por melones y sandías, donde se aprovecha más el terreno al tener menos necesidad de agua y el precio de venta compensa”, explica Viola. También han dispuesto una manta térmica en el terreno como medida para retener mejor el agua y evitar su evaporación al tiempo que evitan que florezcan las malas hierbas, responsables de restar nutrientes y agua a los cultivos. La base de su sistema de explotación es el uso de técnicas innovadoras que maximicen los recursos y permitan el ahorro en el consumo del suministro.

Viola asegura no temer la repercusión de la línea marítima de Tarfaya, dado que los productos de Marruecos ya están entrando en el mercado español para grandes productos nacionales. “Los traen de Marruecos o tienen ya sus explotaciones en Marruecos y solo tienen que cambiarle la etiqueta, pero ese no es nuestro problema. Nuestro cliente no mira el precio del producto, sino la calidad y el sabor, por eso es tan valorado”.

NORA FERRER PEÑATE

IRMA FERRER PEÑATE

CRISTINA LÓPEZ RODRÍGUEZ

CIVIL • FAMILIA • PENAL • LABORAL • ADMINISTRATIVO • MEDIACIÓN

noraferrer@equilibrioabogados.com

irmaferrer@equilibrioabogados.com

cristinalopez@equilibrioabogados.com

C/ Domingo Ramírez Ferrera nº 3, 2º (oficina 12) - Edificio Élite - Arrecife - Tels.: 628 18 88 47 - 928 81 26 42



**RAYCO GUEDES DOCTOR EN CIENCIAS DEL MAR**

# “El agua del grifo es el alimento del que más seguros podemos estar”

SAÚL GARCÍA

Rayco Guedes es investigador posdoctoral en el Instituto de Estudios Ambientales y Recursos Naturales de la Universidad de Las Palmas de Gran Canaria. En su línea de investigación desmonta “mitos” sobre el agua del grifo, que considera una alternativa sostenible al agua embotellada.

-Se dedica a dar charlas, entre otras cosas, desde hace años, en las que sostiene que el agua que sale del grifo es perfectamente potable y que se puede beber a pesar de que en realidad casi nadie la bebe. ¿Es así?

-Se trata de desmitificar el agua del grifo, porque parece que casi nadie la bebe y hay mucha idea arraigada incluso de que es mala para el cuerpo, y se trata de desmitificar eso, sobre todo en el ámbito de los estudiantes, intentar romper con esta tradición que hay de que el agua no se puede beber y que poco menos que es insalubre.

-Centrándonos en Fuerteventura y Lanzarote, donde el agua de consumo humano no sale de pozos ni manantiales, puede haber mayor resistencia porque el agua se extrae del mar y hay ciertas reticencias a que no sea del todo buena.

-En Gran Canaria, en la zona centro, viene de manantial y parece que es más confiable que la que viene de la potabilizadora, pero al final son las dos igual de confiables porque cuando entran en el circuito del agua potable, todas están más que analizadas. De hecho, los análisis son prácticamente diarios, no habría diferencia entre una y otra y cuando la tomamos del mar, con más razón, porque la podríamos denominar como una fábrica de agua que tiene monitorizados todos los procesos. Ya no solo lo que pide la legislación en cuanto a esa calidad del agua, sino también la propia planta de desalinización, que también tiene sus protocolos y sus controles.

-Es decir, que todo el agua que llega a la red como potable, incluida por supuesto la de Fuerteventura y Lanzarote, si está en la red es porque cumple los parámetros básicos para que sea buena para la salud.



Rayco Guedes, investigador de la Universidad de Las Palmas de Gran Canaria. Fotos: Yaiza Socorro.

-Efectivamente, sí. Además, con el agua pasa una cosa curiosa y es que se considera alimento y no a la vez, porque el agua embotellada sí se considera un alimento, pero el agua del grifo no. Es curioso y es simplemente porque a la embotellada se le puede considerar alimento porque sus características químicas o su composición química se mantiene permanente en el tiempo y la del grifo tiene unas leves fluctuaciones, no tiene las mismas características o la misma composición estable. Es curioso que al agua embotellada sí se la considera alimento y al agua de grifo no, pero si la consideramos alimento, el agua del grifo es el alimento más vigilado que tenemos en casa, el que es más analizado está y del que más seguro podemos estar.

-Pero no es lo mismo beber el agua de la potabilizadora que beberla 30 kilómetros después de pasar por la tubería, porque quizá donde esté la diferencia es en las tuberías, o en los depósitos o en los aljibes...

-El suministrador del agua no solo tiene que analizar el agua que sale de la potabilizadora y

tiene que asegurar la misma calidad que sale de la depuradora, tanto si va a algún tipo de tanque o de aljibe comunitario, dentro de la red, y también tendría que asegurar la calidad en ese punto. La ley también establece que uno de los puntos que tienen que analizar los distribuidores dentro de los controles de rutina, los controles que se hacen diariamente, es en la red de distribución y en el grifo del usuario. O sea, se elige un grifo al azar, no del grifo dentro de la casa, sino del agua que entraría justo antes de ir al domicilio. La empresa está obligada a que el agua mantenga su calidad a lo largo de toda la red de distribución. Obviamente, la empresa de distribución ya no se mete en cómo estén las conducciones dentro del domicilio. Si en casa tenemos la tubería en malas condiciones, pues ya el agua que nos saldrá por el grifo tendrá esas malas condiciones, pero por la instalación deficiente del domicilio, no porque haya venido mal de atrás.

-La distribución en Fuerteventura y Lanzarote es un problema porque se pierde más de la mitad

del agua que se desala y todavía hay tuberías antiguas. Así es difícil convencer a alguien de que beba ese agua...

-Yo suelo preguntar a la gente cuándo fue la última vez que comprobaron que las tuberías de casa estaban bien. Y la gente me suele decir: pues yo creo que nunca. O cuándo fue la última vez que la comunidad limpió el aljibe. Muchas veces no se hace. Si tenemos un aljibe o unos bidones que no están en condiciones o cuando no hemos revisado que se hayan ido ensuciando con el paso del tiempo o tenemos una instalación en casa con unas tuberías antiguas y demás, pues claro, todo eso afecta.

“La empresa está obligada a que el agua mantenga su calidad a lo largo de toda la red”

-Lo que la gente suele decir es que el agua sabe mal o que huele mal. ¿A qué se debe?

-Siempre nos dicen: el agua incolora, inodora e insípida. Es lo que nos aprendemos en el colegio y debería ser así, pero el agua que sale del grifo, al igual que el agua embotellada, tiene sabor porque tiene minerales disueltos que son los que le dan el sabor. Entonces, muchas veces se le achaca un mal sabor. Normalmente en el agua del grifo el sabor es la principal característica por el cloro que viene disuelto. No tiene ningún tipo de crecimiento de patógenos, de bacterias, virus... que pueda hacerla perjudicial para la salud. Es principalmente lo que le da ese sabor al agua.

-Entonces, ¿es cuestión de acostumbrarse? ¿Por qué hemos llegado a esta situación de fiarnos más de una botella de plástico que del grifo si en muchas ocasiones no se trata de agua mineral?

-Sí, de hecho el agua embotellada no siempre es agua mineral natural. En el agua embotellada nos encontramos tres tipos de agua. El agua mineral natural, que es en lo que hoy se han



convertido las aguas que en su momento eran aquellas aguas minero medicinales de manantiales que se tomaban casi como un tratamiento medicinal, que son todas las que tendríamos que captar del subsuelo. Otro tipo es el agua de manantial, que es un agua que también tiene su origen en el subsuelo, pero sí que emerge a la superficie. Las aguas minerales naturales prácticamente no tienen tratamiento. Una vez las captas porque las coges del acuífero, directamente se van a la botella. La de manantial sí que puede arrastrar algún tipo de sustancia y sí que se tratan ligeramente para eliminar alguna sustancia que pueda haber en ese proceso de emerger a la superficie. Y después está la que se llama agua potable preparada, que es un agua que puede tener cualquier tipo de origen, que en algunos casos puede ser incluso mezclada de diferentes orígenes, es decir, subterráneas, de manantial o potabilizada de alguna otra manera y todo eso se embotella. Entonces, esas aguas potables preparadas son equivalentes al agua que nos sale del grifo.

**-¿Y cómo afecta ese embotellado de plástico a la calidad del agua o al mantenimiento del agua? Porque no parece que sea el envase más adecuado, ¿no?**

-Aparte de toda la huella de carbono que llevan asociada, ya no hablemos de aguas que tengan que venir de fuera de Canarias, que puedan venir de la Península o de otros lugares. Yo en el taller enseño el museo de los horrores del agua embotellada. Tengo una botella que he comprado en un supermercado de Las Palmas que viene de Fiji y otra que viene de Costa Rica. El impacto de huella de carbono que tiene un agua que hemos traído de allí es importante... y por otra parte el plástico tiene sus bondades porque es muy fácil de transportar, pero los estudios dicen que el agua embotellada presenta una cantidad de micro y de nanoplasticos bastante importante.

**-Creemos que bebemos un agua mejor y a lo mejor estamos incluso bebiendo un agua peor.**

-Claro, lo que pasa es que son estudios muy incipientes todavía, el efecto que tienen los microplásticos en el cuerpo humano no se acaba de conocer totalmente, estamos hablando de unos contaminantes que se están conociendo en los últimos 10 o 15 años y empezamos a ver que el agua embotellada no es esa panacea que es pura y que es de muchísima mejor calidad que el agua del grifo. Al final estamos en dos alimentos equivalentes.

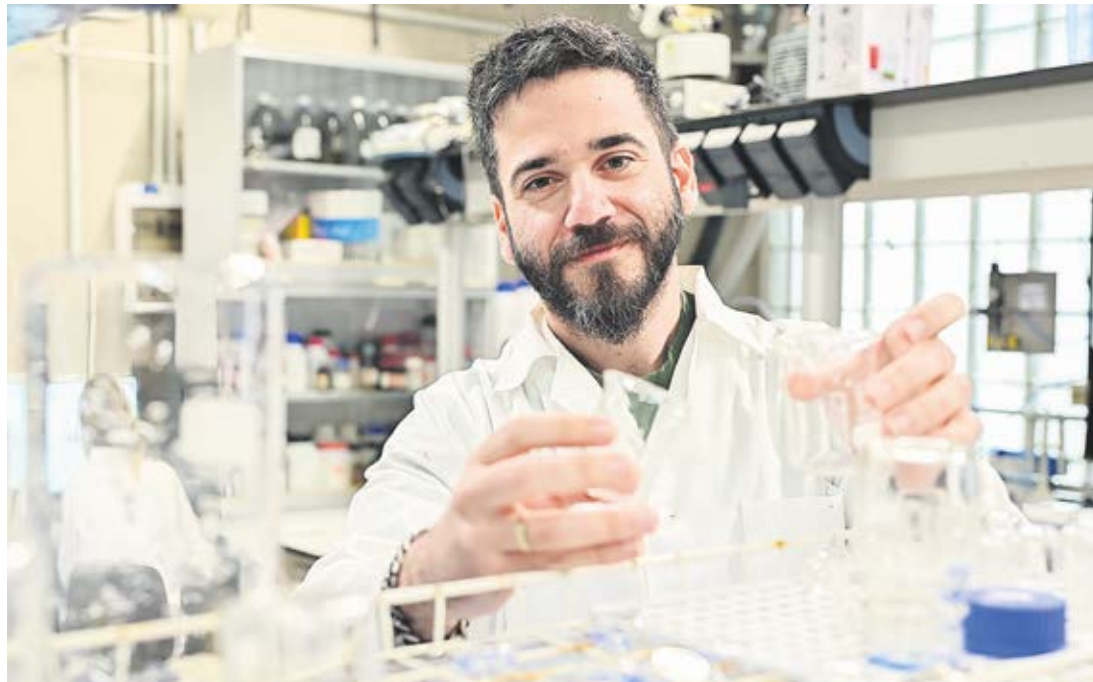

**-En los últimos años, las únicas restricciones que ha habido de agua potable en la Isla fueron por exceso de boro en una parte de la red. ¿Es un problema recurrente?**

-Se analizan más de 100 parámetros. En cuanto alguno de esos parámetros se sale de la normativa, las autoridades sobre la marcha tienen que informar a la ciudadanía para que no se consuma ese agua. Y son unos análisis que se llevan a cabo semanalmente.

**-¿Y cómo tenemos constancia los consumidores de que se hacen esos análisis más allá de la potabilizadora?**

-Los análisis están al alcance del público en la página web del Ministerio de Sanidad. Hay una base de datos, un programa que se llama SINAC que es el sistema de información nacional de agua de consumo. Puede verlo cualquier ciudadano. En Arrecife, el último análisis de control es de enero y el anterior es de noviembre. [En Puerto del Rosario el último análisis completo publicado es de septiembre]. Cada dos meses son los análisis de control en los que se hace una analítica completa del agua, además de los que se hacen diariamente y se pueden ver los parámetros químicos del agua de la zona en la que vives.

**-Y si el agua es potable y tiene esa calidad, ¿por qué las compañías no hacen campañas para que los ciudadanos sepan que pueden beber agua del grifo con confianza?**

-Quizás por ahí falta la parte de la concienciación por parte de las administraciones y de las empresas suministradoras, que pongan en valor un recurso tan importante como es el agua y que cuesta tanto dinero de producir. Yo siempre digo lo mismo, si nos duchamos cada día con el agua que sale del grifo y no enfermamos es que es perfectamente saludable. Entonces

quizás por ahí sí que falta un poquito de concienciación por parte de los entes implicados en fomentar el uso del agua.

**-En el mercado se ofrecen soluciones como filtros o pequeñas plantas de ósmosis que se colocan en el fregadero. ¿Qué valoración se puede hacer de esto?**

-Alrededor de todo el agua del grifo se han creado también una serie de empresas que te intentan convencer de utilizar su producto. Realmente, nos encontraríamos con diversos sistemas. Por una parte están los filtros, que simplemente suelen ser filtros de carbón activo, y lo que hacen es eliminar el cloro, o esos mismos filtros que se ponen en el grifo o debajo del fregadero para que el agua salga filtrada. Lo que hacen con eso es tener un agua que según sale del grifo te la puedes beber, porque al pasar por el filtro de carbón activado, eliminas el cloro que es lo que le suele dar el sabor al agua, y ya la tienes lista. ¿Lo

podríamos hacer sin el filtro? Sí, puedes poner el agua del grifo en una jarra, en cuestión de 15-20 minutos el cloro que había en el agua se evapora, una vez está en un recipiente abierto, no dentro de la tubería.

**-Y tendría el mismo efecto prácticamente.**

-Exacto, entonces, ¿que no quieres esperar esos 20 minutos a que el cloro se vaya de la jarra porque vivimos en la sociedad de la inmediatez? Bueno... En el caso de la ósmosis, nos dan un agua de mineralización débil o muy débil, que tiene muy poca cantidad de esos minerales

como sodio, calcio o magnesio. ¿Cuándo están recomendadas? Cuando un médico nos dice que debemos minimizar la cantidad de sodio, por ejemplo. Si no, una persona no necesita beber un agua de una ósmosis inversa. Puede beberse el agua del grifo perfectamente. El agua de Arrecife tiene 80 miligramos de sodio por litro de agua. Si nos bebemos los dos litros que nos dice la OMS estaríamos tomando unos 160 miligramos de sodio al día y la Organización Mundial de la Salud establece que la dieta debe tener una cantidad inferior a 2.000 miligramos de sodio por día, es decir, el sodio que aportaría el agua a nuestro cuerpo es el 8 por ciento de lo que la Organización Mundial de la Salud establece como máximo. Si el médico nos dice que tenemos que tener una dieta baja en sodio, entonces sí, pero si no, no lo veo la necesidad. En estos sistemas también hay que tener en cuenta que la sostenibilidad tampoco es tan alta. Los fabricantes, a lo más que han llegado es a una relación 4-1, es decir, por cada litro de agua que pasa por el sistema de ósmosis perdemos cuatro litros por el desagüe, en condiciones óptimas de funcionamiento. La realidad es que esta relación muchas veces llega a ser de 1 a 10, es decir, vertemos 10 litros de agua por el sumidero, que están perfectamente potables.

**-¿Y el famoso agua Kangen que se oferta?**

-No la conozco, me imagino que será igual que lo que se ha puesto de moda en los últimos años como la dieta alcalina. Para muchas de ellas no existen todavía estudios científicos que avalen la validez de este tipo de dietas o de tratamientos.

“Esas aguas potables preparadas son equivalentes al agua del grifo”

CARPINTERÍA DE ALUMINIO Y CRISTAL - ALUMINIUM AND GLASS WORKS



C/ Viriato, 130 - El Charco - Puerto del Rosario  
www.fuerterra.es - email: info@fuerterra.com

928 855 340

HORARIO: de lunes a viernes, de 8:00 a 16:00 h.

SOLICITE PRESUPUESTO GRATIS - CALL FOR FREE QUOTE



FABRICACIÓN DE TODO TIPO DE CERRAMIENTOS EN ALUMINIO, TOLDOS, PERSIANAS, ESTORES Y MOSQUITERAS  
WE MAKE ALL TYPES OF ALUMINIUM ENCLOSURES, AWNINGS, CANOPIES, BLINDS, MOSQUITO NETS





'Corvus corax'. Foto: D. Trujillo.

# Aumenta la población de cuervo canario pero se mantiene su leyenda negra

Los estudios han llegado a estimar una población de un millar de ejemplares en la Isla, la mejor conservada de Canarias, además de evidenciar la exagerada alarma para el campo

CÉSAR-JAVIER PALACIOS

En Canarias no hay lobos, pero hay cuervos; ángeles para unos, demonios para otros. Tan amados por los cientos de turistas que todos los días se hacen *selfies* con los ejemplares más confiados, como odiados por los agricultores y ganaderos que sufren sus daños, los cuervos canarios, todo un asombro natural, comienzan a renacer de las cenizas de una cercana extinción a pesar de una leyenda negra que los hace responsables de mil desmanes y exige su erradicación. Diferentes a los cuervos peninsulares y norteafricanos, tanto genéticamente como por su menor tamaño y diferentes costumbres, son por lo tanto únicos en el mundo. Pero los isleños también han heredado el estigma de ave de mal agüero que persigue a la especie a lo largo de su distribución mundial.

“Cría cuervos y te sacarán los ojos”. “Eres más malo que el cuervo”, se dice en Canarias. ¿Tan malvados son? En la naturaleza no hay buenos ni malos,

tan solo especies que luchan por la supervivencia. “Se les tiene manía porque provocan daños en cosechas y ganados, pero está claro que no es algo intencionado; no es que sean malos, solo quieren comer, algo normal”, justifica Carmen Portella, presidenta de la Asociación Viento del Noreste y entusiasta defensora de estos animales. En la misma línea se manifiesta Luis Miguel Domínguez, famoso naturalista y divulgador televisivo de la naturaleza: “Al cuervo siempre le antecede la leyenda, lo que impide que nos fijemos en cómo es, en sus proporciones, en el tamaño de su pico, en la belleza de su vuelo, en el negro que no es negro, que es profundo lustre, elogio de la sombra de la estética japonesa”.

Escaso elogio ha recibido tradicionalmente esta ave en Canarias, acusada de sacar los ojos a los cabritos, perseguir gallinas, tirar piedras a quienes se acercan a sus nidos e incluso comerse las uvas de los viñedos. El 24 de octubre de 1616, el Cabildo de Fuerteventura reunido en Betancuria dejó registrado que,

“por haber muchos cuervos, que hacen daño en la sementera y en los cabritos que van ahora naciendo, acordaron se pregona-se que todos los vecinos de la isla traigan seis cabezas de cuervo ante [el regidor] Lucas Melián, en término de tres meses, so pena de 20 reales”.

Exactamente 400 años después, en septiembre de 2016, de nuevo el Cabildo mayorero se reunía para tratar del mismo tema en parecidas circunstancias. Por iniciativa del Partido Popular de Fuerteventura y con el apoyo del resto de los partidos se aprobó una moción donde se exigió al Gobierno de Canarias medidas contundentes contra “la plaga de cuervos”, sustanciadas en reducir su grado de protección legal como especie en peligro de extinción para permitir la puesta en marcha de acciones de eliminación y erradicación que consiguieran “restablecer el equilibrio en este ecosistema”. En el texto se afirmaba que existe una preocupante proliferación de los cuervos “que arrasan cosechas y matan animales, provocan graves pérdidas económicas al sec-

tor primario de Fuerteventura y se han convertido en un serio problema”. Se señalaba el “ataque indiscriminado de comunidades enteras de cuervos a cosechas de sandías y melones, así como la matanza de cientos de baifos”.

Los políticos se mostraban extraordinariamente alarmados, el problema era muy gordo, una emergencia insular, el fin del mundo agroganadero estaba en peligro de extinción por culpa de una invasión de negros seres con plumas. ¿Con qué datos científicos contaba el Cabildo para hacer unas afirmaciones tan preocupantes? Con ninguno. Tan solo se hacían eco de las quejas sin confirmar de algunos

Los cuervos, beneficiados de mejoras ambientales dirigidas al guirre

ganaderos y agricultores denunciando ataques sistemáticos de los cuervos, una ola de rumores que no paraba de crecer, viralizada por las redes sociales.

Alejados del huracán mediático, los técnicos del Gobierno de Canarias trataron de poner medida (y cordura) en la polémica con algo tan sencillo como encargar un estudio que confirmara o desmintiera la existencia de esa supuesta plaga de cuervos en Fuerteventura. Contra todo pronóstico, tras dos años de estudios concienzudos, los investigadores no fueron capaces de demostrar la supuesta plaga de córvidos. Paradójicamente, los censos sirvieron para exactamente lo contrario, evidenciar la importancia de la isla de Fuerteventura como refugio de la amenazada especie, estimando una población de mil ejemplares, la más alta y mejor conservada de Canarias a pesar de su pequeño tamaño, menos de un cuervo por kilómetro cuadrado.

En cuanto a los daños, los trabajos científicos también evidenciaron lo exagerada de la alarma ganadera. Durante el es-



tudio sólo se notificaron seis incidentes al año para un total de 163 explotaciones ganaderas, ninguno comprobado.

Al final no se redujo la protección del cuervo canario, no se eliminó ni capturó ni un solo ejemplar, no se destruyó ningún nido ni se esterilizó ningún pájaro. Ocho años después, la población de cuervos de Fuerteventura y Lanzarote se mantiene estable, en buen número, con los habituales conflictos entre agricultores y ganaderos. Pero de la plaga nadie se ha vuelto a acordar.

### Los guirres

Los estudios confirman que ahora hay más cuervos en Canarias que hace 15 años, cuando la especie estaba a punto de extinguirse, con tan solo 10 parejas en Gran Canaria, 12 en Tenerife, 17 en La Palma, 25 en Lanzarote y cinco en La Gomera. La erradicación del uso de venenos en el campo y la corrección de tendidos eléctricos contra los que chocaban o se electrocutaban las aves están detrás de una esperanzadora recuperación. También la instalación de comederos o muladares para aves carroñeras. En todos los casos los cuervos fueron los principales beneficiados de unas mejoras ambientales que no iban dirigidas a ellos, estaban previstas para proteger al guirre, el único buitre de Canarias. En Tenerife la población supera ahora mismo las 40 parejas.

Los comederos benefician a los guirres, pero también a otras especies carroñeras que se pueden alimentar de animales muertos como cuervos, aguilillas y gaviotas. Son espacios vallados donde periódicamente se depositan restos de los mataderos, del tipo de cabezas de cerdo o cabras muertas. En el marco de los diferentes proyectos para conservar al guirre se han acondicionado en los últimos años hasta seis muladares en Canarias. Están en Honduras, Peña Humar-El Jable y Las Breñas en Lanzarote, Tiscamanita y Villaverde en el caso de Fuerteventura. Un alimento suplementario que ha permitido aumentar la población del buitre canario, pero también la de otras especies carroñeras.

Como concluyen las biólogas Nuria Selva y Ainara Cortés-Avizanda en un estudio publicado en la revista *Munibe*, en el medio natural la carroña es un recurso aleatorio. Por el contrario, en los muladares y estaciones de alimentación suplementaria la disponibilidad de alimento resulta constante. Son auténticos restaurantes gratuitos, con comida predecible y



Cuervo con un trozo de pan. Foto: SEOBirdLife.

abundante, siempre disponible. Por eso tienen importantes efectos en el comportamiento, densidad y distribución de estas especies carroñeras, que tienden a visitarlos con frecuencia, no solo para comer, sino también para socializar. La parte negativa descubierta con estos estudios es que esta artificial agregación de carroñeros conlleva un aumento de la depredación de presas alternativas en el entorno, afectando a otras especies protegidas como las hubaras o de interés cinegético como las perdices.

Es un efecto secundario no deseado y muy preocupante. Los comederos para guirres podrían estar detrás del aumento de la depredación por cuervos en nidos de aves que crían en el suelo como alcaravanes, hubaras, corredores, gangas, bisbitas, terreras o tarabillas canarias. En un experimento realizado en Fuerteventura por investigadores de la Estación Biológica de Doñana, Universidad de Sevilla y Universidad Pablo de Olavide, se instalaron más de 300 nidos artificiales hechos con huevos de codorniz a distancias variables (de 200 metros a 34 kilómetros) de comederos para guirres o cadáveres individuales. El resultado fue alarmante: el 90 por ciento de los nidos fueron depredados, aumentando el ries-

go cuanto más cerca estaban de esos muladares. El estudio, publicado en la prestigiosa revista científica *Animal Conservation*, alerta respecto al peligro que puede tener la ubicación de los comederos para especies carroñeras respecto a la conservación de otras especies que viven en las inmediaciones. Y resalta la importancia de favorecer la gestión del ecosistema completo en lugar de limitarse a enfoques de especies únicas, como es el caso del guirre.

Pero a ver quién le pone límites al cuervo. Su capacidad para explorar el territorio ha sorprendido a los expertos. Es el caso del Parque Nacional del Teide, en Tenerife. En esa isla la población es mínima, pero se considera fundamental para garantizar la recuperación de los bosques de cedro canario, un árbol autóctono muy amenazado cuyas semillas ayudan a dispersar. Para favorecer su población se instaló en el parque un comedero artificial. Con la intención de conocer la frecuencia de visita a estos lugares de alimentación suplementaria se marcaron varios individuos con emisores GPS. El seguimiento remoto demostró que una de las tres aves equipadas tenía un área de campeo inmensa, 263 kilómetros cuadrados, que incluso llegaba al lejano macizo de Teno.

Los otros dos individuos explotaban una superficie mucho menor, 56 y 80 kilómetros cuadrados. Una prueba más de que con estas aves es imposible generalizar: cada ejemplar es un mundo aparte.

### “Cuidar y proteger”

El cuervo canario es una subespecie diferente a la de Europa y del norte de África, y por tanto única, tan especial como la hubara o el halcón tagarote. Rendido admirador de estas aves, el naturalista Luis Miguel Domínguez les dedicó un reportaje en el programa *Aquí la Tierra* de TVE, grabado en Fuerteventura. Al lado de una confiada pareja de Las Peñitas, llegó a decir de ellos que son “una auténtica joya de la ornitología canaria” a la que, en su opinión y la de tantos otros expertos, “hay que cuidar y proteger”. Pero sigue pendiente de aprobación desde hace años un Plan de recuperación de la especie que contemple medidas efectivas para asegurar su adecuada conservación. También la creación de una línea de ayudas a agricultores y ganaderos para paliar los daños que estas aves puedan provocar en sus explotaciones.

En la naturaleza nadie sobra. El cuervo no solo enriquece la biodiversidad canaria, sino que además ayuda a mejorarla. Gra-

cias a sus hábitos carroñeros es un auténtico basurero del campo, se come todo animal muerto o debilitado evitando con ello la proliferación de plagas y enfermedades. También es un excelente plantabosques. Muchas de las palmeras de Fuerteventura y Lanzarote han nacido gracias a la ayuda de los cuervos, quienes se comen los dátiles y luego escupen sus semillas a decenas de kilómetros de distancia, en lugares casi inaccesibles donde los nuevos árboles podrán prosperar fácilmente. Lo mismo ocurre con los raros acebuches, los olivos silvestres de Canarias, y otras muchas especies vegetales de cuyos frutos se alimentan.

Para evitar el daño ocasional en el ganado, los expertos recomiendan extremar su protección. En 2011, un trabajo de SEO/BirdLife, financiado con fondos europeos para evitar el uso del veneno en Fuerteventura contra cuervos y guirres, aconsejaba a los ganaderos tener siempre los rebaños estabulados en lugar de dispersos por el campo sin vigilancia y contar con perros adiestrados para espantar a cuervos y gaviotas. La propuesta, como tantas otras, cayó en saco roto.

Existen pocas especies en el mundo tan inteligentes como los cuervos, capaces incluso de imitar la voz humana como si fueran loros. Enredadores, curiosos, sociales y muy oportunistas, algunos especialistas los conocen bajo el admirativo apodo de “primates con alas”. Cada uno de ellos tiene su propia personalidad y aceptan jerarquías, tanto de los ejemplares más sabios como de los más fuertes. Sus relaciones de pareja son lo más parecido a la fidelidad, de largo recorrido, aferradas prácticamente de por vida a un mismo territorio, muy pendientes el uno del otro, a quienes regalan delicadas labores de despiojamiento, caricias y seguramente mimos, como explica con no poco asombro la escritora Jennifer Ackerman en su aclamado libro *El ingenio de los pájaros*.

Aseguran en Fuerteventura que el cuervo tiene malas ideas, que cuando hay muchos anuncian la muerte de algún vecino, que si te acercas a sus nidos te tiran piedras, algo inverosímil que más allá de la leyenda nadie ha podido probar. Pero sí está demostrada su tremenda inteligencia. Y su íntima relación con la cultura popular majorera. Protagonistas de canciones tan divertidas como esa copla escuchada en Corralejo a Guillermo Betancor: “Me dices que soy un cuervo, / yo cuervo negro seré, pero tú tienes la fuente / donde el cuervo va a beber”.



Foto: C. J. Palacios.

Se come todo animal muerto o debilitado, evitando plagas y enfermedades



JUAN CARLOS ILLERA PROFESOR DE ECOLOGÍA

# “La tarabilla canaria es una joya mayorera a conservar”

SOFÍA MENÉNDEZ

Juan Carlos Illera, profesor de Ecología de la Universidad de Oviedo e investigador del Instituto Mixto de Investigación en Biodiversidad (IMIB), acaba de coordinar durante tres semanas un censo de la tarabilla canaria, especie endémica de Fuerteventura. En la Isla, a Illera le apodan El Tarabillero, pues llegó a la Maxorata desde la Universidad de La Laguna, todavía como estudiante, en 1992, y posteriormente eligió estudiar a este pequeño paseriforme para elaborar su tesis doctoral. Durante toda su vida profesional ha estado ligado a este pájaro, del que ha estudiado su biología en aspectos tales como la ecología evolutiva, genética, fisiología o biogeografía, entre otras muchas aproximaciones. Acaba de recorrer Fuerteventura con un equipo de cuatro ornitólogos -David P. Padilla, Marcelo Cabrera, Gustavo Tejera y Ángel Moreno- con la intención de conocer el estado de conservación de la tarabilla canaria en el único lugar del mundo donde vive.

**-¿Cómo ha ido esta última investigación en Fuerteventura?**

-Para mí siempre es un placer volver a mi querida Fuerteventura. En esta ocasión se trataba de repetir el censo de tarabilla canaria que realizamos en 2005-2006. El proyecto lo encarga SEO/BirdLife pero, en realidad, se trata de un mandato de la Unión Europea, y se financia a través del Ministerio de Transición Ecológica y Reto Demográfico. El objetivo de la Unión Europea es conocer el estado de conservación de las especies y subespecies que precisan medidas de protección especiales, y que se encuentran incluidas en los Anexos I y II de las directivas de Aves y Hábitats, respectivamente. En el caso de la tarabilla canaria realizamos un censo hace casi 20 años, y era una prioridad repetirlo para conocer el estado de conservación de esta joya mayorera, una especie a preservar.

**-¿Cómo se ha encontrado el territorio con respecto a aquel censo de hace casi dos décadas?**

-Pues no muy bien. Ha habido una ocupación brutal del paisaje mayorero, como algunas zonas que atraviesa la autopista, o muchos más parques eólicos y solares. También me ha llamado poderosamente la atención la invasión desordenada de los espacios. Por ejemplo, nos hemos encontrado en no pocos tableros de la Isla muchas caravanas y contenedores, pero también mucho territorio de distintos municipios rodeado de vallas, como en Ampuyenta, Tuineje o La Oliva, por citar solo algunos ejemplos. Nos hemos encontrado nuevos caminos y pistas abiertas, e innumerables rodadas de motos en sitios impensables hace unos años, en zonas de montañas y barrancos, en circunstancias, a todas luces, ilegales.



Juan Carlos Illera. Fotos: José Juan Hernández.

**-¿La cantidad de parques solares y eólicos que se están instalando en la Isla afectan a la tarabilla canaria?**

-Los parques solares y eólicos impactarán en la especie, en tanto en cuanto estos se ubiquen en zonas óptimas para la tarabilla canaria. En ese sentido, quizás sean más preocupantes los parques eólicos que los solares, ya que estos últimos se suelen poner en marcha en tableros y zonas llanas, hábitats que no suelen ser utilizados por esta especie, aunque sí por otras como alcaravanes, terreras, corredores y avutardas.

**-¿Puede adelantar alguna conclusión de este nuevo censo?**

-Todavía no. Las impresiones en ciencia no funcionan. Hay que sentarse y analizar los datos de manera exhaustiva. Una vez terminemos esta fase daremos a conocer a la opinión pública, y a través de los cauces científicos pertinentes, nuestros resultados sobre el estado de conservación de la tarabilla canaria.

**-¿Qué es lo más llamativo y atractivo de esta ave?**

-Todo [dice mientras sonríe y le brillan los ojos]. Su nombre científico es *Saxicola dacotiae*, y está relacionado con su preferencia por utilizar las piedras. La forma de buscar alimento es situarse en lo alto de una piedra o un arbusto, y allí esperan hasta que aparece un invertebrado y entonces se lanzan sobre el infeliz animal y le dan caza. El grupo de las tarabillas está representado por más de 15 especies distribuidas por Europa, Asia, África y varias islas de Oceanía. El origen de este género hay que situarlo hace aproximadamente ocho millones de años, en las inmediaciones del Himalaya, y desde este punto se expandieron y diversificaron por los continentes citados. Casi todas las tarabillas viven en lugares abiertos y semiáridos. Aparte de la tarabilla canaria hay también otras tarabillas endémicas insulares como la tarabilla que vive en la Isla de Reunión o la tarabilla de Timor, la cual vive exclusivamente en la isla de la cual toma su nombre, así como otras islas menores cercanas.

**-¿Y quiénes serían los parientes más cercanos a esta tarabilla canaria de Fuerteventura?**

-La más cercana sería la tarabilla del continente europeo y norte de África. En un trabajo donde analizamos las relaciones de parentesco de todas las tarabillas del mundo, estimamos que colonizó Fuerteventura hace más de un millón y medio de años, en el Pleistoceno. Si bien es verdad que lo normal es pensar que vino de África (por su cercanía geográfica) esto no tuvo por qué ser así, y es más plausible especular que su origen pudiera estar en poblaciones continentales que realizan migraciones parciales (como las centroeuropeas), de una manera similar a como se ha demostrado que ocurrió con las currucas capirotadas. Por tanto, podemos especular con que los antepasados de nuestra tarabilla canaria podrían haber sido algunos de estos ejemplares que llegaron a nuestro Archipiélago y que ya nunca regresaron al continente. Me gustaría comentar que la tarabilla canaria también vivió

“Colonizó Fuerteventura hace más de un millón y medio de años”

“Es fiel al territorio en el que se asienta, que defiende con energía”



en Montaña Clara y Alegranza, pues una expedición de ornitólogos ingleses observó y colectó a principios del siglo XX en estas islas algunos ejemplares. De hecho, estos individuos los describieron como una subespecie distinta. No obstante, estas poblaciones están hoy extintas.

**-¿Qué destacaría del comportamiento de la tarabilla canaria?**

-Es una especie muy bien adaptada a vivir en ambientes semidesérticos como los que están presentes en Fuerteventura. Pero esto no significa que la podamos ver por cualquier parte. En general, le gustan las zonas de ladera con presencia de piedras grandes y de arbustos medianos y grandes. También le gustan los barrancos que cuenten con estas características. Sin embargo, no le gustan los malpaíses cerrados, ni las zonas de jable. Todo ello se puede explicar porque los hábitats y microhábitats en donde vive albergan las disponibilidades de alimento y también los lugares donde ubicar sus nidos, más elevadas. Es increíble lo bien que ajusta su período reproductor a las escasas lluvias que tienen lugar en la Isla. Prácticamente un mes después de las primeras -y muchas veces únicas- lluvias otoñales e invernales, empieza su tiempo de reproducción. Y esto está directamente relacionado con un aumento en la abundancia de invertebrados. Otro aspecto muy destacable es su fidelidad al territorio. Una vez que se asientan en un territorio -el cual defienden de manera muy enérgica- permanecen allí el resto de sus días.

**-Sus investigaciones han marcado la declaración de zonas para la protección de las aves en Fuerteventura. ¿Cómo se definieron esos espacios? ¿Se están conservando?**

-Gracias al trabajo desarrollado con mi tesis doctoral pude proponer la ampliación de algún espacio natural protegido, como fue el caso de la Zona Especial Protección de las Aves (ZEPA) de Vallebrón. Por



Macho de tarabilla canaria.

desgracia, aunque esta ZEPA se amplió, incluyendo poblaciones de tarabilla muy importantes como las de las laderas cercanas a La Oliva, o el valle de Fimapaire, en la práctica no sirvió para gran cosa. Para mí, fue muy triste comprobar cómo se permitió la edificación del valle de Fimapaire, incluyendo la apertura de un corral de cabras. Es importante remarcar que estas construcciones, y otras futuras que puedan permitirse en la zona, no son compatibles con la conservación de la tarabilla canaria y tampoco serán buenas para otras especies nativas de aves.

**-La avutarda hubara, según los estudios del Centro Superior de Investigaciones Científicas (CSIC), si no se hace nada se extinguirá en 50 años. ¿Le preocupa que pueda pasar eso con la tarabilla canaria?**

-El caso de la tarabilla canaria es diferente al de la avutarda, ya que el tamaño poblacional de la segunda es mucho más bajo que

el de la primera. Por tanto, hoy en día, las pérdidas que se producen en la avutarda tienen un efecto negativo mayor que en el caso de la tarabilla. Sea como fuere, sin duda me preocupa que con el grado de destrucción y alteración de los hábitats a los que se está sometiendo a la Isla, sumado a la creciente presencia de gatos asilvestrados en el medio natural, todos estos factores negativos, más otros, en un momento determinado puedan provocar un colapso en las poblaciones de tarabillas. Y si esto tiene lugar será particularmente dramático porque estamos hablando de una especie que solo vive en Fuerteventura.

**-Si se establece un paralelismo con el mundo del arte, se podría decir que este pájaro es como un Rembrandt, un Van Gogh, un Goya o un Velázquez... ¿De qué manera se puede generar la concienciación de que hay que cuidar los hábitats y de que es perjudicial entrar, por ejemplo, con motos y quads por barrancos?**



Hembra de tarabilla canaria.

-Esta concienciación debe partir desde el conocimiento y la educación. Y estos valores deben transmitirse a los ciudadanos a todos los niveles y edades: desde la escuela, el instituto, las universidades; y también desde las administraciones públicas, que deben tener un papel relevante. Y este proceso debe ser continuo, no solo basado en campañas aisladas. En mi opinión, debería existir un plan de comunicación sostenido en el

tiempo de los valores ambientales que tiene la Isla, tanto para la población local como para la turista. Hay que invertir en educación, sin duda, pero también en protección. Los espacios naturales deben tener una protección real, efectiva, con personal que vigile estas superficies y a las especies que éstas albergan. Por desgracia, hoy en día, el número de agentes de medio ambiente en Fuerteventura es claramente insuficiente, y no son capaces de evitar, en muchas ocasiones, el mal uso que se hace de los espacios, y de las molestias a las que se ven sometidas las especies que allí viven. También ayudaría mucho tener más personal, y mejor cualificado en las administraciones locales, como los ayuntamientos, pero muy especialmente en el Cabildo insular. Finalmente, a nivel particular, también podemos poner nuestro granito de arena comportándonos respetuosamente con todos los valores ambientales que guarda la Isla.

“El número de agentes de medio ambiente es claramente insuficiente”

# Diario

Síguenos en nuestro canal de WhatsApp

diariodecanarias.es
diariodefuerteventura.com
diariodelanzarote.com
828 081 655
606 845 886



SAÚL GARCÍA

Entre febrero de 2020 y marzo de 2022 hubo seis episodios de calima “anormalmente intensos” que afectaron a Canarias. Estos eventos sin precedentes fueron tan extremos que provocaron la saturación de los medidores de partículas en suspensión de las estaciones de medición de la calidad del aire de la Consejería de Transición Ecológica y Energía del Gobierno de Canarias, que están instaladas para soportar un máximo de mil microgramos por metro cúbico, según las especificaciones de la inmensa mayoría de fabricantes de estos equipos. Algunos de los monitores de esas estaciones no pueden medir correctamente concentraciones tan altas de partículas PM10 y PM2,5. Las primeras son partículas que respiramos con un tamaño menor a diez micras y las segundas con un tamaño inferior a 2,5.

La cuestión es que dos investigadores del Instituto de Productos Naturales de Agrobiología del Consejo Superior de Investigaciones Científicas (CSIC), ubicado en La Laguna (Tenerife), se pusieron manos a la obra para poder reconstruir los datos que no se pudieron medir directamente, y cuantificar la intensidad de estos episodios de calima, o súper-calimas. Estos dos investigadores, que se dedican a las ciencias atmosféricas y la calidad del aire del Archipiélago, Sergio Rodríguez y Jéssica López-Darias, han llevado a cabo un estudio que está en fase de evaluación en la revista científica *Atmospheric Chemistry and Physics*, en el que muestran el método empleado y sus conclusiones.

Los investigadores analizaron datos de 330 estaciones de monitoreo de la calidad del aire de toda España y se dieron cuenta de que “las concentraciones de PM10 son subestimadas debido a limitaciones técnicas” para medir esas concentraciones tan altas. El exceso de calima saturó la red de medición, que solo llega hasta mil microgramos por metro cúbico.

Sergio Rodríguez, investigador del CSIC, explica que idearon un método para reconstruir esos datos tanto para Canarias como para la Península, ya que el último de esos seis episodios llegó a afectar a varias comunidades autónomas y fue tan intenso que entró por Andalucía Oriental, salió por Galicia, y viajó hacia el sur llegando a Canarias por el Atlántico, en dirección contraria a la habi-



Personas con la boca cubierta debido a la calima. Fotos: Carlos de Saá.

## Seis episodios de calima “sin precedentes” en solo dos años

La intensidad de la calima en 2020 y 2022 saturó el sistema de medición y multiplicó por más de cien los valores máximos que son perjudiciales para la salud

tual para estos fenómenos que van de Este a Oeste.

El método está registrado, funciona y tiene un margen de error inferior al diez por ciento. Los investigadores contaban con datos de los últimos veinte años. Lo que hicieron fue reconstruir las mediciones y hacer una proyección. El estudio arrojó datos espectaculares, de concentraciones horarias de partículas respirables PM10 de hasta 6.000 microgramos de polvo por metro cúbico de aire (mg/m<sup>3</sup>) en varios puntos de Canarias. La Organización Mundial de la Salud (OMS) considera que una exposición media diaria que supere las 45 mg/m<sup>3</sup> es perjudicial para la salud, y en este caso se multiplicó esa cifra por 130.

Durante algunos de estos episodios, Canarias tuvo el peor aire del mundo durante algunos días. La conclusión del estudio es que no hay precedentes en Canarias ni en España de episodios de calima tan intensos, a los que estos investigadores están llamando súper calimas. En

Europa existen muy pocos precedentes, tan sólo uno de 2018 en Grecia, pero fue en una ocasión y no seis episodios en un plazo de tres años.

### Al norte

“Los eventos extremos sin precedentes de polvo sahariano se han expandido recientemente hacia el norte, desde el noroeste de África subtropical hasta el Atlántico noreste y el suroeste de Europa, afectando las Islas Canarias y la España continental”, dice el estudio. El primero de estos episodios se produjo entre el 3 y el 5 de febrero de 2020; el segundo del 22 al 29 de febrero de ese mismo año, y a esos dos los siguió uno entre el 15 y el 21 de febrero de 2021, y tres más en el año 2022: del 14 al 17 de enero, del 29 de enero al 1 de febrero y del 14 al 20 de marzo.

El primero fue el más leve. En Lanzarote se llegaron a registrar 386 microgramos de polvo por metro cúbico de aire (mg/m<sup>3</sup>) en la estación llamada Arrecife, mientras que en Fuer-

teventura fue de 336 mg/m<sup>3</sup> en la de El Charco, en Puerto del Rosario. El segundo episodio fue el de los carnavales, que obligó a suspender algunos actos en varias islas, poco antes de la pandemia del Covid. En ese se registraron niveles más altos, con promedios diarios de PM10 entre 600 y 1.840 mg/m<sup>3</sup>. Las concentraciones horarias llegaron a 1.629 mg/m<sup>3</sup> en Arrecife y 2.062 mg/m<sup>3</sup> en la capital majorera, pero es que en Arinaga (Gran Canaria) el PM10 llegó hasta 5.254 mg/m<sup>3</sup>. En el cuarto episodio se registraron 1.296 mg/m<sup>3</sup> en la estación de la Ciudad deportiva

Lanzarote y 1.597 mg/m<sup>3</sup> en la denominada Parque La Piedra en Fuerteventura. En el quinto se registraron 2.090 mg/m<sup>3</sup> y 1.938 mg/m<sup>3</sup>, respectivamente, en esas dos últimas estaciones.

### Escenario

Los científicos también estudiaron el escenario meteorológico en el que ocurren estas súper calimas de polvo sahariano. Ese escenario está caracterizado por un dipolo de altas presiones instalado entre el Sur de la Península y el Norte de África y un ciclón al sur/suroeste de Canarias de tipo Depresión Aislada en Niveles Altos (DANA). Esas altas y bajas presiones funcionan “como dos ruedas de un engranaje que hacen que llegue esta corriente de viento y polvo hacia las Islas desde el norte de África”, señala Rodríguez. Lo que ocurre es lo siguiente: los anticiclones subtropicales están anormalmente desplazados hacia el norte, hecho que está estrechamente relacionado con la ya documentada ampliación

“Los inviernos del futuro se parecerán más a estos que a los del pasado”



de los trópicos, y la circulación del Oeste aparece con ondulaciones anormalmente amplificadas a lo largo del hemisferio norte. Esa corriente del Oeste suele ir desde Norte América hacia Europa, pero el anticiclón ubicado sobre la Península crea una situación de bloqueo que desvía a las DANAS en ocasiones al sur de Canarias. Así se producen esos vientos intensos que conducen a masivas nubes de polvo.

Hace unos meses, Emilio Cuevas, exdirector del Centro de Investigación Atmosférica de Izaña, de la Aemet, señalaba a *Diario de Lanzarote* que “se sabe que están aumentando los fenómenos no frecuentes, porque la atmósfera no es la misma que hace años y hace cosas raras, y esto forma parte de esas rarezas”.

Todos estos eventos de calima ocurrieron durante estas anomalías meteorológicas del hemisferio norte. ¿Responden al cambio climático? Sergio Rodríguez señala que lo que pueden constatar es que el escenario en el que ocurren las súper calimas se parece mucho a la predicción que se dibuja-

ba hace veinte años cuando se advertía del calentamiento del Planeta. “Esos modelos persistirán en las próximas décadas y los inviernos del futuro se parecerán más a estos que a los inviernos del pasado”. Las condiciones habituales en el norte de África comenzarán a ser también habituales en el sur de Europa.

**Salud**

Todo esto influye, y mucho, en la salud de las personas. Anualmente la contaminación del aire causa trescientas mil muertes en Europa y cuatro millones de fallecimientos en el mundo, principalmente a causa de afecciones respiratorias, cardiovasculares y cáncer, y son los aerosoles o las partículas en suspensión, los contaminantes que mayor número de fallecimientos causan.

En 2021, la OMS endureció los límites de seguridad para las partículas en suspensión de menos de 2,5 micras de diámetro. Según un estudio revelado por *El País*, solo siete de los 127 países del mundo analizados en el año 2023 cumplen con estas directrices.



La calima es un fenómeno que cada vez está más presente en el Archipiélago. Según un informe de la Agencia Estatal de Meteorología en Canarias, de los noventa días que van desde el 1 de diciembre al 29 de febrero, se registró calima en 78 de ellos. El delegado

La calima es un fenómeno que cada vez está más presente en el Archipiélago

de la Aemet en Canarias, David Suárez, calificó este hecho como “inusitadamente extraño en las islas y en estos meses”.

Estos aerosoles, una vez emitidos por numerosas fuentes como incendios, automóviles, barcos o la industria, quedan flotando en el aire en forma de partículas respirables. Por un lado, la inhalación del polvo del desierto provoca la inflamación de las vías respiratorias. Cuanto más polvo, más inflamación. Un estudio del Hospital Universitario de Canarias (HUC), el CSIC y otras instituciones demostró que aumentos de 10 microgramos por metro cúbico de las partículas PM10 están asociados a aumentos del dos por ciento de fallecimientos por causas cardiovasculares. Si el aumento es de 1.800 mg/m3, como ya se ha producido en Canarias y Andalucía, en lugar de diez, el riesgo de fallecimiento cardiovascular asciende al 360 por ciento. Actualmente el Hospital Universitario de Canarias y el CSIC realizan un estudio para identificar el perfil de las personas más susceptibles a la calima.

**ANTIGUA DISFRUTA EL DEPORTE A TODA CARRERA**

Antigua y la Federación de Atletismo de Fuerteventura: carreras en pista y asfalto



MILLA URBANA CALETA DE FUSTE **10 DE MAYO**



MILLA VALLES DE ORTEGA **15 DE AGOSTO**



MILLA NOCHE EN BLANCO EN ANTIGUA **26 DE OCTUBRE**

ANTIGUA XTREME **7 DE SEPTIEMBRE**

**MOTOR EN PISTA Y ASFALTO**

Antigua, con los clubs del motor en Fuerteventura y la Federación de Automovilismo



I SPRINT DE ASFALTO **17 DE AGOSTO**



XI SLALOM MOTOR SOLIDARIO FUERTEVENTURA **23 DE NOVIEMBRE**

RALLY DE ANTIGUA **30 Y 31 DE AGOSTO**



Ayuntamiento de **Antigua**

Concejalía de Deportes





Mokhtar muestra su DNI. Foto: Carlos de Saá.

# Mokhtar logra “por fin” la nacionalidad española tras 27 años de obstáculos

Este saharauí, que nació español, reside en Fuerteventura desde el año 1996

ELOY VERA

Mokhtar Allah pensó muchas veces en tirar la toalla. Durante 27 años, ha estado esquivando obstáculos para poder lograr la nacionalidad española. Hace unos meses, recibió un correo donde le comunicaban que su solicitud había sido aprobada. El día que juró respeto a la Constitución pensó que estaba en medio de un sueño. Ahora se le abren las puertas a un nuevo horizonte. Entre ellas poder acercarse a las urnas y votar en España por primera vez.

El 13 de marzo el teléfono de *Diario de Fuerteventura* recibió un whatsApp de Mokhtar con una foto de su DNI y del pasaporte español y dos palabras: “Por fin”. En mayo del año pasado, este saharauí contó su historia en el periódico. En sus páginas denunciaba el muro infranqueable que se estaba encontrando para poder obtener la nacionalidad española.

El 26 de febrero de 1976 fue arriada la bandera roja y amarilla en la sede de la gobernación en El Aaiún y sustituida por el

rojo y verde de la marroquí. A Mokhtar le faltaban unos meses para cumplir los ocho años. Meses antes, su familia se había refugiado en un campamento improvisado a las puertas de El Aaiún, empujados por el ejército marroquí que lideraba la Marcha Verde. Su padre, Mohamed, se había alistado en las tropas nómadas del ejército de España y llegó a tener DNI español.

Mokhtar fue uno de los miles de saharauis que perdió la nacionalidad tras la descolonización de El Sáhara. Durante años, tuvo que soportar las presiones y amenazas marroquíes. “Un montón de veces me cogieron y me llevaron a la comisaría para cogerme los datos. Solo por ir por la calle”, contaba en el reportaje.

Cansado de vivir bajo el yugo marroquí, decidió venirse a Canarias. Era 1996 y en las calles de El Aaiún resonaban los ecos de otros migrantes que desde la diáspora hablaban del Archipiélago como un destino de oportunidades. Durante 15 días trabajó en la zafra, en Vecindario,

en Gran Canaria. Luego, se fue a Lanzarote. Las expectativas que esperaba encontrar en la isla de los volcanes no se cumplieron y decidió cogerse un barco y venirse a Fuerteventura. Desde entonces, vive en tierras majoreras.

Hace apenas tres semanas, tuvo el acto de Jura de nacionalidad donde se jura o promete respeto a la Constitución española, al rey y al ordenamiento jurídico. Asegura que aún no se lo cree. Sentado en la misma cafetería en la que meses antes se mostraba desesperanzado contando su historia a *Diario de Fuerteventura*, insiste en que a él “no le han dado nada. Lo que he hecho es recuperar mi nacionalidad porque yo nací bajo bandera española”.

Durante unos minutos, recrea el camino de piedras que fue sorteando hasta que un mes después de publicarse el reportaje en el periódico recibiera un correo diciendo que su solicitud había sido aprobada tras 27 años de espera.

En 2011 pidió la nacionalidad española, pero se la denegaron.

Cinco años después, en 2016, volvió a intentarlo. Se presentó a las pruebas de Conocimientos Constitucionales y Socioculturales de España (CCSE) del Instituto Cervantes para acreditar “su grado de integración en la sociedad española”. Tuvo que pagar 450 euros y los viajes a Lanzarote y Gran Canaria para poder presentarse a los dos exámenes, porque en Fuerteventura no se hacían las pruebas presenciales. Respondió a preguntas sobre la Constitución española, de geografía, gramática y cultura.

## Años en trámite

Mokhtar aprobó los exámenes. En aquel momento, le dijeron que en dos años tendría la na-

cionalidad, pero pasaron siete y cuando buscaba la resolución en la página del Ministerio sólo le aparecía “en trámite”. “Ha sido duro estar tantos años con papeles de acá para allá”, reconoce.

Uno de sus mayores temores era cuando viajaba a ver a su familia a El Aaiún. “No me encontraba seguro. Tenía miedo a que me pudieran retener o tener problemas”, confiesa. También se le encogía el estómago cuando pensaba que pudiera haber un vuelco político en España que acercara la extrema derecha al poder y empezaran los problemas para las personas que, como él, no tenían la nacionalidad española.

En junio de 2023 recibió un correo donde le comunicaban que había sido aprobada su solicitud de nacionalidad española. Le dieron cita y cuando llegó al Juzgado volvieron a pedirle más papeles. Entre ellos un certificado de antecedentes penales y otro de nacimiento de su madre, que tuvo que enviar desde El Aaiún.

Seis meses después volvieron a citarlo. Fue pensando que re-

Mokhtar no ha podido votar hasta ahora, lo hará por primera vez en las europeas



gresaría a su casa con la nacionalidad en el bolsillo, pero había habido un error y la cita era para pedir la nacionalidad. De nuevo, la frustración y la desesperación volvieron a rondar su cabeza hasta que, finalmente, el 8 de marzo pudo jurar ante la Constitución española.

Mokhtar asegura que, en ese momento, sintió alivio. “Casi lloro. Ya había tirado la toalla”, confiesa. También sintió una alegría cuando fue a la Policía a recoger el Documento Nacional de Identidad y el pasaporte. “Todavía no me lo creo”, reconoce.

La noticia no tardó en llegar a El Aaiún. Su madre y hermanos lo celebraron. También su padre, un pastor nómada que vive en el desierto saharauí al cuidado de un ganado de cabras. Hasta Bélgica, donde reside una de sus hermanas, llegó la noticia. Para su padre debió ser un orgullo que uno de sus hijos pudiera, por fin, recuperar la nacionalidad española que fue arrebatada tras la descolonización del Sáhara.

A partir de ahora, se abre un nuevo horizonte para Mokhtar. Una de las cosas que más ilusión le hace es poder votar en España. “En mi vida he votado. Sin la nacionalidad no podía. Cuando estaba en El Aaiún tampoco voté nunca porque no iba a votar a los marroquíes. La primera vez que vote será en las elecciones europeas. Me hace ilusión”, dice.

“Ahora voy a poder ser libre e ir donde quiera. Sin miedo a



los controles en el aeropuerto cuando vaya a ver a mi familia a El Aaiún. Para entrar tenía que hacerlo con el pasaporte marroquí y eso es una ofensa para un ciudadano saharauí”, reconoce. También se siente aliviado sabiendo que no tendrá que hacer las colas en el aeropuerto de Gran Canaria al regreso de El Sáhara para pasar por los controles policiales y mostrar el permiso de residencia.

Tiene pensado ir a El Aaiún, desde que pueda, a ver a su familia y también tiene en la cabeza visitar los campamentos de refugiados saharauíes que se levantan en el desierto argelino. “Nunca he estado en ellos. Quiero ir a ver a mi tío y a otros parientes. Con el pasaporte ma-

arroquí, no quise arriesgarme nunca a ir. Ahora, quiero ir para ver cómo viven y vivir esa experiencia”, cuenta. Asegura que las noticias que llegan de la zona son preocupantes. “La ayuda no está llegando igual. Faltan medicamentos en los hospitales, creo que hasta comida. Con la guerra de Ucrania han cortado el grifo de la ayuda internacional. La situación es cada vez más complicada”.

Tampoco son halagüeñas las noticias que recibe de los territorios ocupados. Su madre, dos hermanas y tres hermanos viven en El Aaiún. “Ninguno de ellos está trabajando. La gente, con 45 años, vive con sus padres porque están sin trabajo y eso no va a cambiar nunca. La

ONU sigue en la zona sin hacer nada. No hay esperanza en los territorios ocupados”, lamenta.

### La traición de Sánchez

Llegados a este punto de la conversación le viene a la cabeza el presidente Pedro Sánchez y “la traición” que hizo al pueblo saharauí. “Pedro Sánchez ha

“He recuperado la nacionalidad porque nací bajo bandera española”, dice

abandonado totalmente a los saharauíes. Ha mirado por sus intereses con los alauitas. Seguro que han llegado a muchos acuerdos, pero no salen a la luz”, opina.

Tampoco se muestra esperanzado con que salga adelante la proposición no de ley que ha registrado Sumar en el Congreso en la que se pide que se conceda la nacionalidad española por carta de naturaleza a la población saharauí que nació en el territorio del Sáhara Occidental bajo la administración de España. Ya Unidas Podemos presentó una proposición no de ley en 2023 de la que se desmarcó el PSOE, su socio de gobierno en aquellos momentos.

“El Gobierno de España no quiere reconocer la nacionalidad de los saharauíes. No va a mover un papel ni el Gobierno de Pedro Sánchez ni otro gobierno por miedo a Marruecos y a los acuerdos que tiene con ese país”, dice convencido.

Después de 27 años de piedras en el camino para conseguir la nacionalidad, Mokhtar asegura que valió la pena. En este punto de la conversación se acuerda de Encarna, su compañera de viaje desde hace 25 años. “Gracias a mi pareja tengo la nacionalidad. Ha sido un pilar importante porque yo, si no, hubiera tirado la toalla”, reconoce.

Mokhtar trabaja en la construcción y la vida le sonrío. “Ahora toca mirar para adelante. Ya no quiero nada más sino trabajar, vivir y ser feliz”.

## TRIBUNA

COLÁS NIEVES



## Olor a ventorrillo

**A**pólvora quemada, a carne de cochino, algodón de azúcar, olores a fiesta cerca de casa. En el centro del pueblo, que se viste de gala para acoger su mejor presentación. Sueños de antes que merecen una oportunidad en el ahora. Valentía y decisión por retomar las fiestas en los cascos antiguos, siguiendo el ejemplo de tantas convocatorias populares que no han renunciado a organizar los festejos al lado de las iglesias, en las calles peatonales que tanto costaron en

ver la luz, banderitas de colores entre farola y farola y ventorrillos de un lado a otro, implicación de los comerciantes y bares de la zona a vestir sus locales de fiesta en jornadas de puertas abiertas, los cochitos lo más cerca posible, en la avenida por ejemplo, equipos de limpieza que refuerzan para que el centro de la ciudad permanezca limpio cada mañana, calles cortadas al tráfico durante una semana sin que se acabe el mundo por ello.

Las corporaciones locales tendrían que tomar el pulso no solo a unos vecinos demasiado críticos con la propuesta de tener las

verbenas entrando por la ventana unos días al año, sino con la mayoría de la población que no entiende que se renuncie a los mejores tramos urbanos y lugares más emblemáticos de las ciudades, por unos festejos convocados en solares a destiempo, sin personalidad ni agradecimiento, a merced del frío y del viento.

Equipos de gobierno jóvenes que deben apostar en su gestión, no por lo más práctico sino por lo más verdadero. Alegría día y noche en los pueblos donde nuestros antepasados contaban las mejores historias alrededor

de una mesa con sillas de tijeira al abrigo del cañizo y las palmeras. Habrá que contar las cosas más bonitas que nos pasan en los lugares donde más felices fuimos.

No se entiende que por un lado se proteja el casco antiguo cuando por otro vemos un pueblo que hace desaparecer su patrimonio al ritmo de los nuevos tiempos, donde el turismo vacacional acelera sus pasos y donde unos propietarios insolidarios apuestan por la grúa en lugar de conservar nuestros inmuebles, que nos definen a lo largo de los años.

Sueño con una ciudad adaptada a todas las necesidades, donde cada vez se gane más terreno a los coches, donde las calles peatonales se vistan de color, no solo con mercadillos los días de cruce sino con la celebración de nuestras fiestas patronales. Que la lluvia nos acompañe siempre, que las ideas apuesten por lo imposible, que los sueños se compartan. Habrá que mirarnos para vernos en el espejo del tiempo, en un amanecer no tan lejano.

Feliz abril.



ITZIAR FERNÁNDEZ

En marzo se inauguró la nueva Mezquita Annur de Corralejo y sorprendió ver a una mujer musulmana con velo cortar la cinta inaugural en la entrada, rodeada de hombres y autoridades. Se llama Sana Chehaib Charfaoui, es de origen marroquí y en el año 2000 sus padres se afincaron en Fuerteventura. Tiene 32 años, estudió Turismo, trabaja como recepcionista en un hotel y en la actualidad preside la Asociación Arenas Marroquí de Fuerteventura. “Soplan aires de cambio, con una profunda modernización de las mujeres musulmanas”, anuncia.

“La comunidad de Corralejo me invitó a la inauguración de la primera Mezquita Annur de Fuerteventura, que contiene la arquitectura, artesanía y todos los elementos propios de un templo islámico”, señala. “Hasta ahora en la Isla había locales que cumplían con la función de lugar de culto, pero esta es una verdadera mezquita y que se hayan dado los pasos y las inversiones necesarias para su construcción es una suerte”, confirma Sana.

Tras un período de 17 años en su anterior emplazamiento de la calle Pejín, la necesidad de un nuevo espacio se hizo evidente. Esta nueva mezquita es reflejo de la evolución, sacrificio y esfuerzo de todos los miembros de la comunidad para tener un lugar acorde a sus expectativas. La Comunidad Islámica de Corralejo, inscrita en el registro de entidades religiosas del Ministerio de la Presidencia desde el 8 de noviembre de 2007, ha experimentado un crecimiento notable.

Para Sana Chehaib, resulta “normal” que una mujer participe en una inauguración. “Creo que las mujeres árabes tenemos libertad y podemos militar en un partido político, como en mi caso que estoy afiliada al PSOE y soy secretaria de la Comisión de Inmigración”, argumenta. “Estar en un partido me permite aprender, compartir ideas, conocer gente preparada que me enseña mucho y no hay que ponerse límites a nuevas oportunidades, ni al aprendizaje o capacidad de superación”, reflexiona la joven, que estuvo rodeada de compañeras socialistas.

“Considero que si antes no entraban las mujeres” a la mezquita “era por un tema cultural, no porque la religión lo impida”, expone Sana. Además, añade que se están dando grandes pasos para avanzar en igualdad dentro de la comunidad islámica.



Sana Chehaib . Foto: Carlos de Saá.

## Sana Chehaib: “Soplan aires de cambio con las mujeres musulmanas”

La Asociación Arenas Marroquí de Fuerteventura lucha por la igualdad de oportunidades, la educación infantil y el respeto por la libertad de culto

La mezquita tiene una zona para que las mujeres puedan reunirse a rezar. El próximo paso en Corralejo es el cementerio musulmán, que cumple en su totalidad con los ritos funerarios del Corán. “Los entierros deben hacerse en el suelo, no en nichos en la pared y debe orientarse hacia la Meca para rezar”, explica Sana.

Tras su inauguración, el colectivo de Sana organizó una excursión con los niños de Morro Jable y Costa Calma para visitar la Mezquita, en la cual se llevó a cabo una charla sobre el Ramadán, el Iftar y una introducción a la mujer musulmana, el papel y la identidad de la mujer antes de la religión islámica, las mujeres clave en la historia islámica, los derechos obtenidos y la mujer musulmana en la sociedad. Se destacaron las prácticas y significados del Ramadán, así como la importancia del Iftar como la ruptura del ayuno diario.

La Asociación Arenas Marroquí de Fuerteventura se creó en el año 2019, cuenta con más de 300 asociados y lucha por la igualdad de oportunidades de las mujeres musulmanas, la educación infantil y de las ma-

dres, el acceso a la sanidad y el respeto por la libertad de culto. “Morro Jable es un crisol de culturas, pero se distingue por su convivencia pacífica, somos un ejemplo de integración y tenemos que trabajar para conservar este contexto social y avanzar en igualdad y en desarrollo económico y social en este pueblo y en toda la Isla”, manifiesta esta joven, que se ha criado en este pueblo. “Somos cuatro hermanos, dos chicas y dos chicos, y nuestra generación ha tenido más oportunidades que mis padres. Un ejemplo es que mi hermana estudió Criminología en la universidad, yo Turismo y un hermano Finanzas”, explica.

### Acceso a la universidad

Uno de los objetivos del colectivo es que las futuras generaciones lleguen a la universidad, crezcan y tengan las mismas oportunidades laborales que el resto de jóvenes. “Dentro de la asociación he sido testigo de que a veces son las propias familias las que impiden a los hijos continuar con sus estudios, cuando acaban cuarto de la ESO les invitan a trabajar o a realizar una Formación Profesional para trabajar y no les de-

jan cursar el bachillerato para ir a la universidad”, señala.

Otras de las acciones de la asociación son tramitar la tarjeta sanitaria femenina, acompañar a las mujeres a un médico y que puedan acudir libremente a la sanidad pública. “Muchas mujeres no se hacían analíticas, ni acudían a revisiones ginecológicas, ni a otros especialistas por miedo o desconocimiento”, indica la presidenta.

Sana reconoce que la asociación agita conciencias, trabaja como mediadora para que las mujeres obtengan un empleo y

puedan ganar un salario, o consigan la guarda y custodia legal de sus hijos ante separaciones y divorcios. Arenas Marroquí de Fuerteventura avanza en la igualdad de hombres y mujeres, para que ellas se saquen el carné de conducir y sean independientes para comprar, ir al médico o viajar.

La labor de este colectivo social es inmensa y, en ocasiones, Sana actúa como mediadora ante un divorcio para evitar problemas para mujeres o menores, soluciona dificultades por el idioma, evita el absentismo escolar y lucha para que los menores no se queden desamparados ante separaciones o el fallecimiento de tutores. “En estos años he comprobado la grandeza de la labor social y la importancia que tiene el diálogo, la formación y la razón”, argumenta la portavoz del colectivo.

“Al igual que hemos apostado por la integración en la sociedad mayorera también defendemos nuestra cultura o raíces, y se imparten clases de árabe para niños y padres en los centros culturales de Morro Jable, Costa Calma y La Lajita, ya que muchas familias hablan árabe pero no saben escribir”, subraya Sana.

“La base para la integración es el respeto, nosotros vivimos aquí y lo hemos interiorizado, disfrutamos y compartimos fiestas como el Carnaval o las fiestas patronales, también participamos en jornadas multiculturales con intercambio de gastronomía o tradiciones en los colegios y en la vida pública”, señala. En ese sentido, celebran reuniones con la cultura hindú, colombiana, alemana o china, para avanzar en la convivencia y expansión de cada comunidad.

La Mezquita Annur de Corralejo habilita un espacio para el rezo femenino





Senaqué Olivera, en diversas actuaciones.

ITZIAR FERNÁNDEZ

# Vivir del arte de lo imposible

## Senaqué Olivera es mago profesional en Fuerteventura, se graduó en la Universidad de Ilusionismo de Madrid y organizará el primer Festival de Magia en Corralejo

Senaqué Olivera Verdera tiene 21 años y es mago. Es el primer mago profesional de Fuerteventura y aunque los inicios fueron duros, en la actualidad tiene una agenda repleta de actuaciones. Define su oficio como “el arte de lo imposible”. ¿Su secreto? Ensayar mucho cada día.

Su familia está afincada en La Oliva, su padre es de Uruguay y su madre de Cádiz. Estudió Primaria en Villaverde y Secundaria en el IES La Oliva. Durante su infancia y juventud practicó natación, con alto nivel: estuvo federado en el Club de Natación Caima y entrenaba todos los días en la piscina de La Oliva. Un deporte que le ayudó a madurar rápido y que forjó su personalidad: fuerte e independiente. Con 15 años ya quería viajar, salir fuera de la Isla y conocer nuevos lugares. “Me hubiera gustado ir a las Olimpiadas con la natación, pero es un deporte muy duro porque son muchas horas en el agua y me quemé”, recuerda.

Primero quiso estudiar Biología, pero el destino le depararía una profesión muy diferente. Un día vio un anuncio para aprender magia en un instituto y buscó si había algún grado superior en España. Encontró un centro pionero para convertirse en mago, el Centro Universitario Ma-

ría Cristina de Madrid, a pocos metros de El Escorial. No se lo pensó, se matriculó y se graduó en Magia e Ilusionismo en el año 2021. “Empezamos unos 20 alumnos y terminamos menos, pero me encantaron las asignaturas y descubrí que me podía dedicar profesionalmente a este arte”. A sus padres no les sorprendió porque siempre ha sido sociable y divertido. También es un virtuoso de la música: “Me gusta tocar el piano, batería, percusión y todo eso me está ayudando a mejorar en mi profesión”. Se maneja bien con los idiomas y ofrece espectáculos en inglés en hoteles y establecimientos turísticos.

Su show dura unos 45 minutos, y hace un poco de todo. “Me resulta difícil definir mi magia, pero en el escenario incluyo comida, petardos, cartas, magia de salón y practico el mentalismo con la ruleta rusa”. “En Fuerteventura no hay cultura de magia, ni de circo, pero España destaca por ser uno de los mejores países del mundo en este arte y los que nos dedicamos a esto queremos mantener-

lo”, señala el mago mayorero. Le gusta compartir conocimientos con otros magos y observa que cada vez se valora más este arte.

### Carrusel de actuaciones

Este mes de abril, Senaqué actúa en el Festival Barbate Mágico, que se celebra del 19 al 21 en distintos puntos de la localidad de la provincia de Cádiz y, a pesar de su corta edad, ha visitado diferentes festivales de Europa. A escala insular, anuncia un abril intenso con actuaciones por toda Fuerteventura: el día 9 en el restaurante El Farolito de Corralejo, el 11 en el Kiosko de la Avenida de Gran Tarajal, el viernes 12 en el centro cultural de Caleta de Fuste, y a la vuelta de Barbate Mágico terminará el mes con un show en la biblioteca de Betancuria (el 26 de abril) y en el Canela Café de Lajares (28 de abril).

“Me gusta prepararme el número, adaptarlo al público y al lugar”, apunta Senaqué. Uno de sus sueños es viajar con su arte por todo el mundo, asistir a festivales internacionales e incluso entrar en un circo importan-

te como el Circo del Sol, porque permite aprender con el equipo y compartir experiencias. “Casi todos los magos de Canarias nos conocemos e incluso de España, porque nos vemos en diferentes eventos que se celebran durante el año”, expresa.

Uno de los proyectos más ambiciosos del mago mayorero es la organización del primer Festival de Magia de Fuerteventura, que se celebrará en Corralejo, del 28 al 30 de junio. “Soy muy fan del Festival de Payasos Tran Tran de Gran Tarajal y estamos organizando una cosa parecida en Corralejo que anunciaremos bastante para que acuda el público y no se lo pier-

da”. La idea es montar diferentes escenarios, contar con patrocinio público y privado, con artistas invitados de diferentes países para impulsar este arte y ampliar la oferta cultural de Fuerteventura. “Yo soy del municipio de La Oliva, en Corralejo me conoce mucha gente y mi sueño era crear este festival en esta zona”, resalta.

Este año Senaqué ha decidido hacer realidad el evento, presentarlo al Ayuntamiento de La Oliva y al Cabildo, y le han animado a fomentar la cultura del ilusionismo en la Isla. “Es un arte muy variado, divertido, donde caben desde pompas de jabón a música, trucos y da mucho juego, además, Corralejo desprende encanto, y la vecindad se implica y participa”, resalta. Otro aspecto positivo, concluye, es que su presupuesto es muy bajo, pero la repercusión y nivel cultural son muy altos, porque “los artistas acuden entusiasmados, interaccionan con la gente y reina un ambiente muy bonito que llega al público, contagiando felicidad por todos los rincones”, concluye.

“Incluyo comida, petardos, cartas, magia de salón y practico el mentalismo”

**Diario de Fuerteventura**  
El Diario impreso líder de la Isla

606 845 886  
828 081 655

publicidad@diariodefuerteventura.com

**Ingshani** Servicio de Costura  
Centro de Artesanía y Arte

¿ESTÁS BUSCANDO UNA IDEA ORIGINAL Y ÚNICA?  
C/ MIRLO, L-3 (TRASERA HIPERDINO DE LA MOLINA) - CORRALEJO  
606 26 14 40 - 928 53 68 36

LET'S TALK  
TU ACADEMIA DE INGLÉS EN EL PARQUE INFANTIL CORRALEJO  
660 346 814

Niños de 3 a 18 años  
Profesoras Nativas  
MATRÍCULA ABIERTA PARA EL CURSO 2024/25



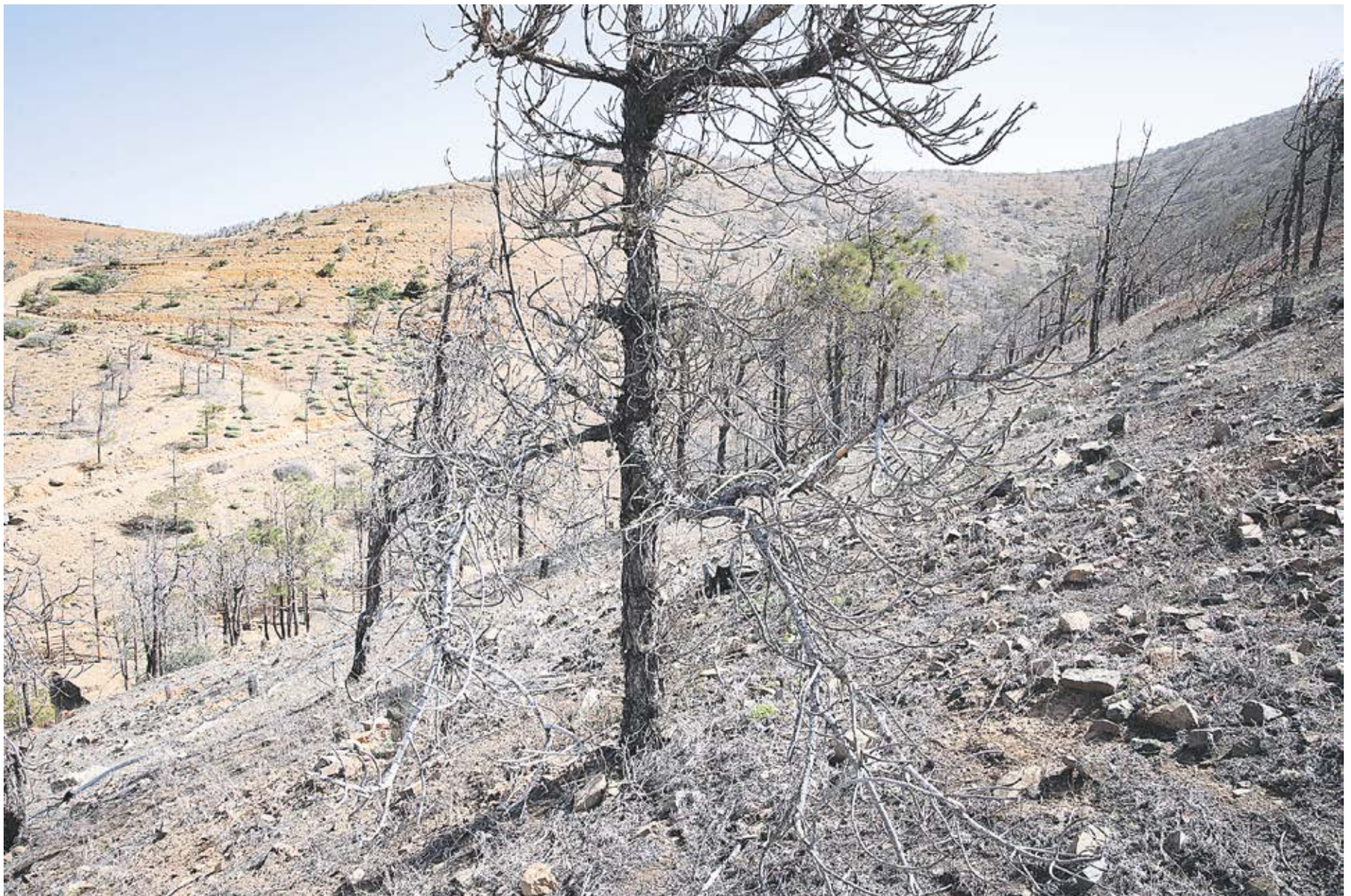

Estado actual de los pinos de Castillo de Lara, plantados hace unos 80 años, dentro del Parque Rural de Betancuría. Fotos: Carlos de Saá.

# El olvidado afán por arborizar Fuerteventura y Lanzarote

Hace más de un siglo se planteó insistentemente la plantación masiva de árboles como remedio climático y socioeconómico milagroso para la falta de agua de estas islas

MARIO FERRER PEÑATE

Cada cierto tiempo aparecen noticias sobre planes de reforestación en Fuerteventura y Lanzarote. Últimamente también son habituales los titulares relacionados con problemas con zonas verdes o con plantas emblemáticas, como las palmeras de ambas islas. Puede que para muchos suenen a proyectos innovadores del siglo XXI o a programas pioneros relacionados con la preocupación medioambiental actual. Sin embargo, el interés por la plantación masiva de árboles tiene cierta tradición en insulas tan secas como estas.

A finales del siglo XIX, España vivió el llamado “desastre del 98”, como un sangrante golpe que cuestionaba muchos de los principios que se habían

seguido durante la Restauración borbónica. No solo se derrumbaba lo poco que quedaba de la antigua idea de la gran patria imperial, sino que la traumática pérdida de Cuba y otros territorios hacía más evidente los serios problemas del país con la corrupción, el caciquismo, el analfabetismo y otras lacras parecidas.

La principal respuesta intelectual al desastre del 98 fue el Regeneracionismo, un movimiento ideológico que combinó la crítica a la situación de España con la divulgación de novedosas soluciones para los agudos problemas del país, con la ciencia como una de las principales tablas de salvación. Abrazar los principios de la investi-

gación y la moderna tecnología no solo permitiría una mejora en la tardía industrialización del país, en la educación y en el nivel de vida, sino que también ayudaría a alejar las viejas costumbres de superstición y religiosidad extrema.

Los ecos regeneracionistas llegaron también a las islas de Fuerteventura y Lanzarote, que

prestaron especialmente atención a una idea que también tuvo gran seguimiento nacional: la ciencia acababa de demostrar las estrechas relaciones entre las zonas boscosas y la lluvia, de manera que se puso el foco en la conveniencia de plantar árboles como manera de atraer las necesitadas precipitaciones. Y el altavoz para difundir esa idea en ambas islas fueron los periódicos locales y regionales.

En la prensa de Fuerteventura y Lanzarote era habitual recoger noticias que estuvieran relacionadas con cualquier iniciativa que prometiera aliviar la pesada falta de recursos hídricos que padecían estas islas, así como los lamentos por sus trágicas consecuencias. Desde el primer periódico de cierta entidad, *Crónica de Lanzarote*



Portada del periódico La Aurora de 1906 dedicado al tema del arbolado.

El altavoz para difundir la idea de la plantación masiva fueron los periódicos locales



(1861-1862, Arrecife), se repitieron las dramáticas citas a las penurias que causaba la sequía: “¡No hay agua! ¡no hay agua! He aquí el grito desgarrador de todos los moradores de Lanzarote. ¡No hay agua! frase desconsoladora que contrista el alma y arrastra en pos de sí la más cruel de las desgracias”.

Un poco más adelante, el mismo periódico volvía a señalar la principal consecuencia de esta situación: “Si el gobierno de S.M. impuesto en la miseria que amenaza esta isla no toma medidas eficaces y empieza por facilitar una cantidad tomada de los fondos de calamidades públicas para explotar las aguas que puedan existir en las entrañas de esta isla nos atrevemos a asegurar, por más que nuestro vaticinio sea funesto, que la mayoría de estos habitantes no tienen otro recurso que emigrar a las Américas”.

### Periodismo de la sed

Hablando de *La Crónica* (1852, Lanzarote), el periódico *Lanzarote* (1924-1928, Arrecife) contaba la anécdota de que la gente de Gran Canaria afirmaba que “para leerlo se tenía que poner un vaso de agua al alcance de la mano, porque sus artículos producían sed”. Efectivamente, el periodismo de Fuerteventura y Lanzarote ha sido, en muchos casos, el periodismo de la sed.

Además de reflejar la trágica realidad de las sequías y de reclamar insistentemente ayuda a autoridades regionales y nacionales, las cabeceras de ambas islas apelaron a implementar fórmulas como las de crear nuevas infraestructuras para un mejor aprovechamiento del agua (maretas, depósitos, aljibes, presas, etc.) o para explotar aguas subterráneas (pozos, perforaciones, galerías como las de Famara, etc.).

En todos los casos, la solución del problema del agua se presentaba como algo prioritario y tras cuyo éxito la situación de ambas islas mejoraría com-



Presas de Las Peñitas, en Betancuría.

pletamente. Un ejemplo lo tenemos en un texto de los años treinta del siglo XX del majorero Juan Castañeyra Carballo: “La enunciación del problema *mater* de Fuerteventura, no puede ser más simple: agua. Resuelto éste, resultan secundarios todos los demás que forzosamente se irán planteando y resolviendo al impulso de la resolución del primero”.

En determinadas ocasiones, la búsqueda de remedios llevaba a apostar por soluciones escasamente creíbles, como hizo la publicación *Lanzarote* (1924-1928, Arrecife), que apoyó insistentemente la labor de la Sociedad de Irrigaciones Canarias y el abate Bouly, quienes abogaban por explotar las aguas subterráneas de ambas islas mediante un esotérico sistema con “apariencias de una función de magia y que no obstante es algo serio, que por primera vez se nos presenta con una base científica”.

También se publicaron críticas a la pasividad de población local, como esta recogida en *Las Canarias*: “En Lanzarote se da la anomalía de que no se ve un árbol (...). Esto sucede en la isla que más necesita de ellos, pero acontece así por la manera de ser de aquellos habitantes que prefieren que emigren cinco a seis mil personas, a que cuarenta o cincuenta pastores se vean obligados a abandonar su manera de vivir. Este es el síntoma de mayor decadencia que puede pesar sobre un pueblo”.

### “Virus arborista”

Del “virus arborista” ya hablaron periódicos del siglo XIX,

aunque fue a principios del siglo XX cuando más se insistió, con cabeceras como *Lanzarote* (1902-1903, Arrecife), otra que también se llamaba *Lanzarote* (1924-28, Arrecife) y, sobre todo, *La Aurora*, (1900-1906, Puerto de Cabras), el gran pe-

Se pensaba que con la creación de superficie forestal llegarían más lluvias

riódico majorero de la época. El investigador Rubén Naranjo Rodríguez estudió este fenómeno con un artículo publicado en 2009 en las Jornadas de Estudios sobre Fuerteventura y Lanzarote que se tituló *La labor ambientalista en las Canarias Orientales en las primeras décadas del siglo XX: el fomento del arbolado en Lanzarote y Fuerteventura*.

En *La Aurora* se publicaron numerosos artículos sobre la necesidad del arbolado por parte de Joaquín Costa y Francisco González, dos de los grandes publicistas de las campañas de este tipo. El periodista canario Francisco González, conocido como el “apóstol del árbol”, llegó a publicar un libro dedicado a Lanzarote y Fuerteventura titulado *Tierras sedientas*.

La idea central era que con la demostración de que los espacios boscosos atraían las precipitaciones, la creación de superficie forestal en ambas islas conllevaría más lluvias, generando un círculo productivo que se retroalimentaría y permitiría a Fuerteventura y Lanzarote solucionar sus principales trabas económicas y sociales. Siguiendo la tendencia nacional, *La Aurora* publicó numerosos editoriales y artículos de especialistas, al tiempo que dio eco a los eventos organizados para promover la conciencia sobre la importancia del arbolado, como la Fiesta del árbol, donde los niños cantaban canciones especialmente compuestas para la isla: “Vamos contentos/ y entusiasmados/ a hacer la fiesta/ del arbolado/ que de este modo/ cosa segura,/ será dichosa/ Fuerteventura”.



Portada del periódico Lanzarote de 1926 dedicado al tema del arbolado.

PROPIEDADES EN ALQUILER

**PUERTO DEL ROSARIO: NAVES**

1) Calle San Roque, esquina con Secundino Alonso. (Entre la E.S. Disa Puerto y el Cabildo). 800 m<sup>2</sup>

2) Calle Indalecio Prieto esquina con Teniente Durán (antigua calle Veintitrés de Mayo, 22). 800 m<sup>2</sup>

---

**ANTIGUA: LOCALES COMERCIALES**

Calle Marcos y Trujillo (esquina calle San Francisco) Locales nº 1 y nº 4

---

**POLÍGONO INDUSTRIAL COSTA DE ANTIGUA OFICINAS (ZONA GASOLINERA)**



GESTIÓN MEDEROS

www.gestionmederos.com



Encuentra lo que quieres con nuestro buscador de propiedades

637 445 733

inmuebles@gestionmederos.com





Jesús Cáceres. Fotos: Carlos de Saá.

# La cerámica de El Mojón cruza La Bocaina

Fragmentos de loza en yacimientos de Fuerteventura abren la hipótesis de una posible relación comercial en el pasado entre las dos islas orientales

ELOY VERA

Durante la elaboración de la carta arqueológica de Fuerteventura, los arqueólogos encontraron, en yacimientos de la Isla, fragmentos de cerámica de El Mojón, un tipo de cerámica tradicional pintada, elaborada en Lanzarote desde el siglo XVI. Se guardó en cajas hasta que los encargados de realizar el inventario de los fondos del Museo Arqueológico de Betancuria se percataron de su importancia. Ahora, una nueva generación de arqueólogos sigue la pista de estos fragmentos en busca de conexiones entre los dos lados de La Bocaina.

Sobre una mesa de los almacenes del Museo Arqueológico de Fuerteventura (MAF) hay colocados varios trozos de cerámica de El Mojón. En unas horas, el público descubrirá la historia de estos fragmentos durante el primer encuentro del

ciclo Erbania, organizado por el museo para difundir las últimas publicaciones acerca de las culturas indígenas canarias además de dar a conocer los fondos que custodia el museo.

Jesús Cáceres es licenciado en Historia con máster en Gestión del Patrimonio Cultural y el encargado de dar las explicaciones. Es uno de los autores, junto a los investigadores Toño Armas Acuña, José Farray Barreto, José Ángel Hernández Marrero, Antonio Manuel Jiménez Medina, Pedro Carmelo Quintana Andrés y Juan Manuel Zamora Maldonado, del libro *La loza pintada de El Mojón. Estudio histórico, etnográfico y arqueológico*, editado por la Dirección General de Patrimonio Cultural del Gobierno de Canarias.

Horas antes de iniciar el acto, el arqueólogo explica que la cerámica de El Mojón se caracteriza por estar realizada con una tierra llamada tegue, de color

blanquecino y de origen calichoso, que se encuentra tanto en la isla de Lanzarote como en la de Fuerteventura. El tegue dota a la pieza de una capa ligeramente impermeable que le proporciona diferentes tonos, desde colores crema a anaranjados. Sobre esa capa, las loceras pintaron con almagre motivos vegetales, geométricos y de animales como gallos, gallinas, burros... e incluso, las iniciales de las personas que compran la pieza.

## Apreciada y reconocida

La cerámica de El Mojón abarca cronológicamente desde el siglo XVI hasta mediados del XX y llegó a ser “muy apreciada y reconocida en Lanzarote”, dice este investigador. El hecho de que se pudiera comprar personalizada jugaba a su favor. Por ejemplo, si una hija se iba a casar y se le antojaba que llevara sus iniciales o algún dibujo concreto, las loceras de El Mo-

jón eran capaces de cumplir su deseo.

También parece que interesó a René Verneau, durante su visita a Lanzarote en el siglo XIX. En su crónica escribe sobre ella: “Se le da forma con las manos y después de que se seca un poco se alisa con la ayuda de una piedra; decoran sus productos con dibujos pintados al ocre. Normalmente estos dibujos representan plantas y, a veces, pájaros. No es necesario decir que son de una ingenuidad tal que a veces uno se pregunta si se trata de un vege-

tal o de un animal”. El antropólogo francés fue obsequiado en Lanzarote con algunas piezas que hoy pueden verse en el Musée du Quai Branly, en París.

Cáceres explica que existen varios registros de loceros que se establecen en El Mojón, también en el pueblo desaparecido de Taiga, en Teseguite y toda la zona norte de Teguisse con estas mismas características. “Por los indicios que tenemos ahora mismo, creemos que tiene que haber algún otro taller más en la Isla. Estamos empezando a abrir una nueva investigación en la zona de Las Breñas porque creemos que allí también hay un alfar”, apunta el arqueólogo.

La cerámica de El Mojón estaba realizada por mujeres. Sobre los hombres recaía la tarea de ir a buscar el barro y preparar la masa, pero “las que hacían las piezas y las pintaban eran las mujeres”, aclara. Cáceres explica cómo en el ar-

Se han encontrado fragmentos en yacimientos de Lajares y en La Culata, en Tetir



chivo de Tegui se solo aparece hasta el siglo XVIII nombra una mujer, Sebastiana Perdomo, que figura como su profesión la de locera. “Todas las demás, que sabemos que eran loceras, están recogidas como amas de casa o personal de labranza. Era un complemento a la propia economía familiar”, explica.

De las manos de las loceras de El Mojón salieron todo tipo de piezas. En los registros arqueológicos han aparecido platos, amasaderas, bernegales, lebrillos e, incluso, hay referenciadas una cuchara y una escupidera.

La técnica que se aplica a la cerámica de El Mojón, posiblemente, tenga su raíz en la zona del Rif, en el norte de África, aunque también tiene connotaciones con la cerámica de Talavera por lo que “estamos en un gran marco global del norte de África, Lanzarote y todo lo que es el sur y levante español”, recalca el especialista.

En 1984 los arqueólogos que pateaban Fuerteventura inventariando sus yacimientos arqueológicos encontraron restos de cerámica de El Mojón. En aquel momento, debieron preguntarse qué hacía ese tipo de cerámica en la Isla, pero la duda no debió ir más allá.

“No tenemos una referencia estandarizada de que en Fuerteventura se estuviera haciendo este tipo de cerámica”, apunta Cáceres. Los estudios históricos sí han podido documentar flujos migratorios desde Lanzarote a Fuerteventura coincidiendo con las erupciones volcánicas de Timanfaya, entre 1730 y 1736. Muchas familias de Lanzarote se quedaron en la zona de La Oliva, en los alrededores de la Casa de los Coroneles, como medianeros de la familia Manrique de Lara, propietaria de la vivienda.

“Esa gente traería sus propios ajuares. Tampoco descartamos que hubiera un comercio entre una y otra isla de piezas puntuales que fueran reclama-



Fragmentos de loza pintada.

das por la gente emigrada de Lanzarote a Fuerteventura”, plantea.

De momento, no se sabe si antes del siglo XVIII hubo cerámica de El Mojón en Fuerteventura, “pero sí sabemos que, a partir del siglo XVIII, estos fragmentos se van a ir encontrando dentro de la Isla”.

### 160 fragmentos

Cáceres explica cómo los 160 fragmentos que albergan los fondos del Museo Arqueológico de Fuerteventura se encuentran “descontextualizados”, pero posiblemente se correspondan con la zona norte de la Isla. También se han encontra-

do restos en el yacimiento de La Culata, en Tetir.

A simple vista, y para ojos poco entendidos en arqueología, resulta difícil saber a qué se corresponden los restos que almacena el museo. El especialista aclara que se trata de fragmentos de vajilla; también hay un asa de una pieza mucho mayor como si fuera de una olla, un borde que puede relacionarse con una pequeña amasadera... En definitiva, despeja, “piezas relacionadas con la vida cotidiana de las familias que estuvieron aquí habitando”.

En 2020, la Dirección General de Patrimonio Cultural del Gobierno de Canarias financió

Puede que llegara con las familias que arribaron tras la erupción de Timanfaya

Se localizaron restos de loza en la zona de La Costilla, en Lajares

“No se descarta que aparezca un taller, pero de momento no hay constancia”

un estudio sobre la cerámica de El Mojón, que, entre otras cosas, contemplaba prospecciones en las islas de Lanzarote, La Graciosa y Fuerteventura. En el caso de esta última, localizaron restos en la zona de La Costilla, en Lajares, y algún resto en las inmediaciones de la Casa de los Coroneles.

De momento, no se ha documentado ningún centro locero en Fuerteventura. “No se descarta que aparezca un taller, pero de momento no hay constancia”, señala el arqueólogo.

A partir de los hallazgos de cerámica de El Mojón en Fuerteventura se abre la puerta a futuras investigaciones. “La línea de investigación se centra en estudiar el sur de Lanzarote y ver si hay un alfar en el que se estuviera haciendo este tipo de cerámica. Lo siguiente es ver si los fragmentos concuerdan con los que hay en Fuerteventura”, señala.

“Estamos en un ámbito en el que tanto para Fuerteventura como para Lanzarote tenemos que pensar como una sola isla, un solo conjunto porque si seguimos pensando que Lanzarote y Fuerteventura funcionan como dos entes diferentes estamos cometiendo el error de separar el conjunto arqueológico. Las cosas son mucho más fluidas entre las dos islas que lo que podemos pensar”, indica.

En el ámbito de la arqueología canaria, la cerámica tradicional ha sido uno de los patitos feos. “Es una de las cerámicas más interesantes, pero ha sido de las olvidadas”, lamenta.

Cáceres sugiere que el motivo se debe a que en las islas no capitalinas los estudios “han sido más dilatados en el tiempo. No se ha estudiado tanto”. Sin embargo, añade esperanzado, “ahora mismo se está poniendo el punto de partida y alzando la voz tanto en Lanzarote como en Fuerteventura. Tenemos una cerámica de producción, ahora mismo de Lanzarote, que tiene una relevancia dentro del conjunto de Canarias”.





ELOY VERA

Durante años, el historiador Elías Rodríguez se preguntó quién era Rodrigo Soriano, al que los libros y la prensa se referían únicamente como el acompañante de Miguel de Unamuno durante su confinamiento en Fuerteventura de marzo a julio de 1924. Un día llegaron a sus manos varias bolsas con artículos y documentos del puño del propio Soriano. Los leyó y estudió hasta que pudo empezar a recomponer la biografía de este político republicano, periodista y escritor. Poco a poco, Soriano empezaba a dejar de estar a la sombra de Unamuno.

Elías preguntaba sobre Soriano y todos le respondían que no era importante. Él siempre contestaba que sí debía serlo cuando fue confinado a la Isla. En un momento dado, el catedrático de Lengua Española de la Universidad de la Laguna y director de la Cátedra Cultural Miguel de Unamuno, Marcial Morera, le encargó dar una charla sobre el político. Al principio, se mostró reticente, pero al final le pudo la curiosidad y empezó a rastrear en libros e Internet en busca de datos de Soriano, el otro confinado al que la dictadura de Primo de Rivera había empujado a Fuerteventura hace justo cien años.

En medio de la investigación, Elías contactó con Dolores Soriano Martí, que vivía en Chile. La mujer le hizo llegar un copioso material con artículos, cartas y documentos de su padre.

Mientras Elías intentaba ordenar el material y empezaba a dar forma a la biografía de Soriano, el historiador Yeray Estévez escuchaba a su familia hablar de Elías y de la investigación que estaba llevando a cabo en torno al acompañante de Unamuno. Yeray no sabía nada de Soriano, pero le interesaba todo el periodo de la dictadura de Primo de Rivera. Un día Elías y Yeray coincidieron en un restaurante y, tras un tiempo de charla, pactaron un intercambio de material.

Elías le metió el gusanillo de la figura de Soriano a Yeray y los dos se adentraron en la vida de un personaje olvidado por la historiografía. Tras fallecer Elías, Yeray recogió el testigo y continuó la investigación siempre con la ayuda de Hannelore von der Twer, la pareja de Elías que no dudó, desde el principio, en seguir abriéndole las puertas del archivo personal de su marido.

Tras muchas horas envuelto en papeles y libros, Yeray ha podido reconstruir la biografía de este político y periodista. La vida de Soriano arranca en San

# Soriano, el otro confinado a la sombra de Unamuno

El político y periodista participó junto a Pablo Neruda en la evacuación de cientos de represaliados españoles a Chile



Retrato de Rodrigo Soriano en la exposición. Fotos: Carlos de Saá.

Sebastián en septiembre de 1868 en el seno de una familia afín a la cultura. Su padre, Benito Soriano Murillo y Alsina, llegó a ser director del Museo del Prado. Rodrigo estudia Derecho, pero la vocación la encuentra en el periodismo, una profesión que alterna como diputado del Congreso.

Tras años escribiendo en periódicos, participa en la fundación de *Vida Nueva*, una revista literaria dirigida por el dramaturgo Eusebio Blasco que representa el espíritu de la Generación del 98. En la publicación colaboran Unamuno, Galdós,

Maeztu y Azorín y se dan a conocer textos de jóvenes autores como Juan Ramón Jiménez o Valle Inclán.

Tras un tiempo en *Vida Nueva*, se muda a Valencia donde comienza a colaborar en *El Pueblo*, dirigido por Blasco Ibáñez con el que entra también en los cenáculos políticos, ingresando más tarde en las filas de Fusión Republicana, un partido de carácter federal.

La relación con Blasco Ibáñez no llega a buen puerto y acaban enfrentándose a duelo en 1903. Las discrepancias con el escritor no le hacen dejar de lado la

política. En esos años es elegido diputado por Valencia en varias ocasiones y, a partir de 1910, por Madrid, militando siempre en partidos de la oposición de carácter republicano federal y, en ocasiones, coaligados con socialistas o catalanistas.

Soriano plasmó una visión más realista y menos poética de la Isla que Unamuno

Yeray explica cómo Soriano, desde su escaño y con un tono beligerante y de agitación, critica “las corruptelas del sistema caciquil de la Restauración, destacando su oposición a la Ley de Jurisdicciones de 1906 o la defensa de la inocencia de Ferrer y Guardia tras los acontecimientos de la Semana Trágica de 1909”.

A lo largo de su vida, Soriano fue ganándose enemigos. Entre ellos el general Miguel Primo de Rivera. Antes del golpe de estado de 1923, Soriano ya había tenido un encontronazo con él llegando a retarse en duelo por una discusión con un familiar del militar.

Tras el golpe de estado y la llegada de la dictadura de Primo de Rivera, Soriano se ve obligado a aparcar su carrera política. Empieza, entonces, una crítica feroz contra el régimen militar. Desde el atril del Ateneo de Madrid lanza, en 1923 y 1924, discursos incendiarios contra el militar. En ellos, explica el historiador, “exigirá depurar responsabilidades sobre el desastre de Annual de 1921 llegando, incluso, hasta la figura del propio monarca Alfonso XIII. Acusa a Primo de Rivera de no investigar sobre el tema”.

También lanza una cruzada contra el general por asuntos personales como su relación amorosa con La Caoba, una mujer que acaba en la cárcel implicada en temas de narcotráfico y proxenetismo y a la que “Primo de Rivera, de forma arbitraria, saca de prisión”.

A los dos días de pronunciar su último discurso, el 17 de febrero de 1924, cierran el Ateneo y lo destierran a Fuerteventura. En su intervención, vuelve a plantear las responsabilidades de Alfonso XIII en el Annual y a tratar el tema de La Caoba. “Soriano solía decir que su exilio a Fuerteventura fue, en gran parte, por lo que dijo de La Caoba, pero creo que también tuvo que ver con la demanda de que se investigara todo lo que pasó en el África colonial española”, apunta Estévez.

El 10 de marzo de 1924 Unamuno y Soriano desembarcan del velero La Palma, en Puerto Cabras. Se alojan en el Hotel Fuerteventura, una fonda ubicada a escasos metros de la iglesia.

De su estancia en la Isla escasa la información. Posiblemente, Soriano realiza alguna excursión por el interior de la Isla junto a Unamuno, Castañeyra y el resto de amigos majoreros. Se conserva una foto de los dos confinados a lomos de un camello en el interior de la Isla y también pudo haber participado en alguna de las tertulias que, al



caer la tarde, se organizaban en la casa de los Castañeyra.

“Convive con la misma gente que Unamuno, pero no se lleva bien con el escritor”, comenta Yeray. Las rencillas venían de muy atrás. Hacia 1903, explica el investigador, “hay rumores de que Soriano puso artículos de Unamuno sin firmar en un periódico del que era editor. Era un tipo con mucho genio, que se relacionaba con la intelectualidad de la época, pero, a la vez, mantenía fuertes conflictos con ellos. Fue amigo y colaborador político de Vicente Blasco Ibáñez, incluso, llegaron a tener un periódico, pero acabaron retándose a duelo. Tampoco se llevaba bien con Maeztu y Pio Baroja”.

### Soriano y el Plebiscito

Años antes de pisar Fuerteventura, Rodrigo Soriano había tenido contacto con un majoretero, Manuel Velázquez Cabrera, el padre de los cabildos. Ambos coincidieron en una cafetería de Madrid. Allí, Velázquez consiguió arrancar el compromiso de Soriano para apoyar su Plebiscito de las Islas Menores.

Frente a la imagen poética que Unamuno trasladó de Fuerteventura en su diario de confinamiento *De Fuerteventura a París* y en sus artículos de prensa, Soriano plasma una visión “más realista y pragmática que la de Unamuno, pero a la vez, menos amable”, sostiene el historiador.

En sus artículos describe Fuerteventura como “una isla negruzca, fatídica” y a Puerto Cabras como “un pueblucho moruno, desvencijado y sucio pueblo marroquí, de humildes y sórdidos casuchos”. En cambio, sí tiene halagos hacia los majoreteros a los que llega a definir como la gente “más cordial, educada y respetuosa que conocí en mi vida”. Durante los meses que permanece en la Isla, se interesa por diversos episodios de la historia de Fuerteventura. Posiblemente, ampliara sus conocimientos en la biblioteca de los Castañeyra, que debió ser una de las más importantes de la Isla en aquellos años. Allí pudo leer los escritos de Viera y Clavijo y de Chil y Naranjo.

Soriano, incluso, llegó a novelar un hecho real que sucedió en Fuerteventura en el siglo XVI, una cacería que organizaron los señores de la Isla para intentar frenar la plaga de burros salvajes. El suceso es relatado ya por Viera y Clavijo en el siglo XVIII. Yeray cuenta que Soriano tiene “un relato, con dos versiones, titulado la ‘Burromaquia’. Es un texto muy irónico en el que dice que los señores de la Isla, que eran descendien-



Vitrina donde se expone la obra de Soriano.

tes de los reconquistadores de la Península, al llegar a Fuerteventura se aburrían por lo que necesitarían organizar una guerra y la hicieron contra los burros de la Isla porque no tenían

con quienes batallar. El relato demuestra conocimientos de Fuerteventura”.

El 9 de julio Soriano y Unamuno consiguen salir de Fuerteventura a bordo del velero

L'Aiglon. Con la llegada de la Segunda República, el periodista regresa al Congreso como diputado independiente formando parte de un grupo heterogéneo de personajes apodados, por su beligerancia e incontinencia verbal, “los jabalís”. Entre ellos, figuraban el anarquista Eduardo Barriobero y el hermano menor de Franco, el aviador Ramón Franco.

“Soriano quiso ir a Rusia como embajador. Tenía simpatía por la Unión Soviética, a pesar de no ser comunista ni socialista, pero el presidente de la República, Manuel Azaña, se lo denegó. Será otro presidente de la República, Niceto Alcalá-Zamora quien lo envíe a Chile”, cuenta el historiador.



De izquierda a derecha, Castañeyra, Unamuno y Soriano. Fondo fotográfico del Cabildo de Fuerteventura

Escribió en varias cabeceras de periódicos y llegó a ser diputado en el Congreso

Yeray Estévez lamenta que este personaje haya sido olvidado por la historiografía

Desde Chile Soriano participa, junto al poeta Pablo Neruda, en la evacuación, a bordo del Winnipeg, de cientos de represaliados españoles que habían cruzado la frontera para refugiarse en Francia huyendo de la Guerra Civil. “En este episodio, siempre se nombra a Neruda, pero no a Soriano que también participó”, señala Estévez.

Fuerteventura vive inmersa estos meses en la celebración del centenario de la llegada de Miguel de Unamuno a la Isla. Poco se habla en ellos de Soriano. “La imagen que traslada de Fuerteventura no es bonita y creo que ese es uno de los motivos por los que se recuerda menos a Soriano que a Unamuno. También es cierto que es un personaje menos popular que el escritor bilbaíno”, apunta Estévez.

A juicio del investigador, “estamos ante un personaje incómodo que nunca llegó a integrarse en un partido político. No era conservador, ni monárquico. Era republicano, pero no socialista. Se movió por varios partidos republicanos, pero nunca estuvo muy integrado en ninguno por lo que no hubo un grupo que lo pudiera reivindicar”.

Yeray Estévez celebra que, tras su remodelación, la Casa Museo Miguel de Unamuno cuente con un espacio dedicado a Soriano donde se muestra parte del material cedido por él y por la viuda de Elías Rodríguez como parte de una exposición comisariada por la historiadora Inma de Armas.

En una de sus vitrinas se muestra un ejemplar de *España bajo el sable*, un libro donde denuncia a la monarquía, la iglesia y el poder que los militares tienen en el país. También aporta algunos textos sobre su estancia en Fuerteventura y cuenta anécdotas como la de que se puso un pasquín en la puerta del Cabildo con un anuncio sobre la llegada de un profesor para hablar de la cría del conejo, como alternativa económica, pero pasó una cabra y se comió el papel.

“Estoy de acuerdo en que se debería recordar en Fuerteventura, pero no tenemos mayor obligación moral que la ciudad de San Sebastián, de donde era oriundo, o Valencia. Tampoco estamos más obligados a recordarle que la historiografía de la Segunda República por la labor diplomática que hizo en Chile. En general es un personaje olvidado en la historiografía de todos los lugares”, lamenta Estévez.

Rodrigo Soriano fallece en Chile en 1944 sin haber podido regresar a España a la que aún le esperaban muchos años antes de recuperar la democracia.





Tim Elter, en plena ola.

# Tim Elter, de las playas de Fuerteventura a los Juegos Olímpicos de París

El surfista mayorero representará a Alemania en la cita olímpica del próximo verano

RUBÉN BETANCORT

Tim Elter, mayorero de 20 años de edad y de padres alemanes, está en una nube desde hace unas semanas, tras conseguir en Puerto Rico el billete para representar a Alemania en los próximos Juegos Olímpicos de París 2024. Tim es un *rider* formado desde muy temprana edad en las playas de Fuerteventura, que ha ido creciendo con el paso de los años en una modalidad deportiva complicada. Será la segunda vez en la historia en la que el surf esté incluido en el programa olímpico y allí estará Tim Elter.

Sus comienzos en el mundo del surf se remontan a cuando era muy pequeño. “Mi padre ha sido surfista toda la vida y me llevó a practicarlo cuando apenas tenía seis años de edad”, recuerda Tim Elter de sus comienzos, y agrega: “Cuando tenía ocho años me inscribí por primera vez en una prueba en Fuerteventura y conseguí un buen resultado”.

A partir de ese momento, comenzó a realizar el circuito canario juvenil y júnior, y en el

año 2017 representó a Canarias en el Campeonato de España de Selecciones Autonómicas. “Cuando tenía 16 años empecé a tomármelo en serio, con entrenamientos enfocados a seguir mejorando y poder perseguir los sueños que me había propuesto”, relata el *rider*.

Los entrenamientos los compagina a diario con sus estudios de Ciencias del Deporte y el entrenamiento que realiza *on line* en una universidad de Alemania, tras completar con buenas notas el bachillerato en el IES La Oliva. “Me despierto todos los días a las siete de la mañana, hago una hora y media de yoga y estiramientos, y de ahí me voy a surfear unas dos o tres horas”, explica sobre el inicio de su día a día. “Después de descansar y estudiar, puedo volver por la tarde a la playa para surfear o me meto en el gimnasio para hacer pesas”, añade.

## Mundial de Puerto Rico

El surf ha vuelto a ser incluido en el programa olímpico de París 2024, después de estrenarse en Tokio 2020. En el pasado mes de marzo se desarro-

lló el ISA World Surfing Games en Puerto Rico, cita que otorgaba varias plazas olímpicas. “Entré en el equipo alemán por primera vez, acudí al Mundial sin muchas expectativas y cuando fui pasando rondas es cuando comencé a creérmelo”, relata Tim Elter.

Un punto de inflexión se produjo en la ronda seis, en la que tuvo que medirse contra el campeón del mundo. “Me metí en el agua con la idea de darlo todo y si caía eliminado no iba a estar decepcionado”, recuerda el *rider* mayorero. “Me dio mucha confianza de cara al resto de la competición”, destaca. Una confianza que le sirvió para concluir en la undécima posición y conseguir el billete para los Juegos Olímpicos de París 2024.

Desde su clasificación, Tim Elter está que no se lo cree. “Ha sido un shock a nivel deportivo, alcanzando mi sueño con apenas 20 años de edad y muy poca gente se lo esperaba”, comenta. “En estas últimas semanas no he parado de hacer entrevistas para revistas especializadas y resto de medios de comunica-

ción”, señala. Y asegura que le “gusta la repercusión” que está teniendo, pero al mismo tiempo añade que “es muy cansino”.

## Olimpiadas de París

La prueba de surf de los Juegos Olímpicos de París 2024 se desarrollará del 27 de julio al 4 de agosto en las playas de Teahupo’o, en Tahití. Tim Elter se perderá la ceremonia de inauguración, pero asegura que tras la competición cogerá un vuelo a París, “con la idea de disfrutar del ambiente olímpico durante tres o cuatro días”. Sin duda, el no poder estar junto al resto de deportistas olímpicos es una cuestión que le apena al *rider* mayorero.

Lo que más le sorprende a Tim Elter es que “Alemania es

“Con ocho años me inscribí por primera vez en una prueba en la Isla”

un país sin océano y ha logrado clasificar a dos deportistas para la cita olímpica”. De cara a la competición se muestra muy ambicioso: “Mi objetivo es conseguir una medalla, y para ello me entreno duro a diario”.

## Preparación

El *rider* mayorero se desplazará en este mes de abril a Tahití para acostumbrarse “a la ola”. “Iremos en dos ocasiones para completar una concentración total de cinco semanas”, explica Tim Elter, quien explica que en Teahupo’o se encontrarán con “una de las olas reinas del mundo del surf, muy técnica y peligrosa”.

Tras los Juegos Olímpicos de París 2024, volverá a competir en el circuito europeo e intentará clasificarse para el Champions Tour de Surf, una de las máximas competiciones a nivel mundial. Y mientras llega el momento para competir, Tim Elter se sigue preparando en las playas de Fuerteventura, lugar en el que ha crecido y se ha formado para convertirse en uno de los grandes referentes de esta modalidad deportiva.



MARCIN SZEWC OFTALMÓLOGO DE HOSPITAL PARQUE FUERTEVENTURA

# “En Canarias es habitual el síndrome de ojo seco por las condiciones ambientales”

DIARIO DE FUERTEVENTURA

El doctor Marcin Szewc es oftalmólogo y retinólogo con 14 años de experiencia. En la actualidad se encuentra al frente del servicio de oftalmología del Hospital Parque Fuerteventura que amplía su catálogo de servicios médicos con la incorporación de este especialista.

**-¿Que supone para el Hospital Parque Fuerteventura la reincorporación del área de Oftalmología a su cartera de servicios?**

-Realizamos diagnóstico y tratamiento de patología ocular aguda y crónica más frecuente. Ofrecemos la revisión periódica de los pacientes, principalmente para la detección de enfermedades con alta incidencia entre la población como cataratas, glaucoma, ojo seco, pterigión, degeneración macular asociada a la edad, enfermedades retinianas secundarias, diabetes mellitus, hipertensión arterial, etcétera.

**-¿Qué afecciones oculares suelen ser las más frecuentes en su consulta?**

-En Fuerteventura observamos que es frecuente la disminución de agudeza visual por opacidad parcial o total del cristalino, es decir, cataratas; así como falta de graduación adecuada que provoca dificultades para enfocar bien la vista. La presbicia o vista cansada es otro motivo habitual de consulta. En la mayoría de los casos, los sencillos problemas visuales se pueden resolver con el uso de gafas. En Canarias, también es más habitual detectar síndrome del ojo seco. La calima y las condiciones meteorológicas de las Islas (viento, sol y mucha luz) son motivos más que suficientes para esta afección que se puede sobrellevar con el empleo de lágrimas artificiales. También es frecuente descubrir patologías relacionadas con la superficie ocular en general. Por otro lado, los pacientes acuden al área de Oftalmología por la denominada “mosca volante”. El paciente alude que ha empezado a ver como una mosca, una mancha o telaraña. La causa más común que conduce a la percepción de “moscas volantes” es el desprendimiento del vítreo, siendo éstas casi siempre de aparición repentina. Es una



El oftalmólogo y retinólogo, Marcin Szewc, en la consulta de Hospital Parque Fuerteventura. Foto: Carlos de Saá.

enfermedad que afecta al vítreo y puede afectar la retina, donde opacidades vítreas se proyectan como sombras diminutas, cuerpos flotantes.

**-¿Qué consejos ofrece a los pacientes para una buena salud visual?**

-En materia de prevención, la detección precoz de enfermedades oculares es fundamental en los casos de glaucoma o diabetes, que pueden provocar serios problemas de visión con el avance del tiempo. También es necesario modificar los hábitos de vida: no fumar, llevar una alimentación saludable, practicar deporte... Así como el control cardiovascular y empezar a poner tratamiento para prevenir el desarrollo de enfermedades. Con una sola gota se puede tratar la hipertensión ocular que a medio y largo plazo deteriora el nervio óptico y provoca glaucoma. Se denominada enfermedad silenciosa porque no provoca síntomas y se manifiesta tarde, cuando el campo visual ya está reducido. También se puede trabajar en la prevención de cataratas y agudeza visual. Muchas personas creen que ven bien y

una vez que llegan a la consulta detectamos que sufren de cataratas. En una visita al oftalmólogo se puede además ajustar la graduación de forma adecuada para que el paciente comience a usar gafas. También pueden haber sufrido una trombosis venosa ocular y no darse cuenta por factores de riesgo. La principal causa de esa patología en una persona de más de sesenta años es la hipertensión arterial. Así mismo puede pasar desapercibido un desprendimiento de retina. No lo perciben como corresponde porque con el otro ojo siguen viendo bien. Cuando eso ocurre ya es tarde para poder intervenir y revertir el daño. Por eso es tan importante la labor preventiva en oftalmología.

**-¿En ese caso, cada cuánto tiempo recomienda acudir al oftalmólogo?**

-Una recomendación estándar es realizarse una revisión anual, sobre todo para prevenir o detectar enfermedades de herencia genética, como por ejemplo glaucoma, degeneración macular o catarata. Si no hay ninguna señal de alerta, estupendo, pero si detectamos alguna

anomalía podremos realizar un examen más exhaustivo y buscar el tratamiento más oportuno a cada necesidad. En el caso de que tengan enfermedades ya diagnosticadas mi recomendación es que acudan al oftalmólogo en cuanto detecten algún cambio en la visión o pérdida de la misma. En Canarias es recomendable el empleo de gafas de sol para proteger los ojos de la luz a modo de barrera para el aire y la calima, siempre con un filtro homologado, así como el uso de lágrimas artificiales si se nota sequedad en el ojo e higiene palpebral. Un filtro de baja calidad en las gafas de sol y que no frena realmente los rayos UV puede provocar a la larga cataratas y acelerar la degeneración macular, causan-

**“La miopía es una enfermedad relacionada con nuestro estilo de vida actual”**

do daños en la superficie ocular y otras alteraciones.

**-¿Con qué medios cuenta en el área de Oftalmología de Hospital Parque Fuerteventura para la detección precoz de enfermedades oculares?**

-Contamos con la última tecnología en materia oftalmológica. Realizamos tomografía de coherencia óptica (OCT) del nervio óptico, de la mácula, a fin de llevar a cabo seguimiento de la degeneración macular. Tenemos paquimetría, topografía corneal. Exploramos en profundidad con una lámpara de hendidura y diferentes tipos de lentes. Mi experiencia como retinólogo al servicio del área de Oftalmología permite además detectar de forma precoz enfermedades retinianas.

**-Y en cuanto a cirugía oftalmológica ¿qué intervenciones ofrecen en la actualidad gracias a su incorporación al frente del servicio?**

-Realizamos intervenciones de cataratas con lentes adecuadas personalizadas a cada paciente. Estamos valorando también, en el caso de que haya una alta demanda, poner en marcha la cirugía de retina.

**-En materia de oftalmología infantil, ¿cuándo recomienda a los padres que acudan al especialista para comprobar la salud visual de los más pequeños?**

-La mejor manera de saber si el niño ve bien es observar cómo se comporta y si los padres descubren algo que les llama la atención fuera de lo habitual o adecuado, como acercarse mucho a las cosas para poder verlas o si tuerce los ojos, que es señal de que deben acudir a la consulta de oftalmología para una revisión y posterior tratamiento para la corrección óptica o incluso poner oclusiones con parches.

**-¿Es nocivo para la vista el exceso del uso de las pantallas?**

-Pasar muchas horas delante de una pantalla, ya sea móvil, tableta u ordenador, puede causar sensación de cansancio, dolor de cabeza, ojo seco a consecuencia de la disminución del parpadeo e incomodidad. En niños, el uso excesivo de pantallas puede aumentar la miopía. Es una enfermedad relacionada con nuestro estilo de vida actual.



# EXCLUSIVE VILLAS & APARTMENTS

ARQUITECTO  
TEÓTIMO RODRÍGUEZ HERMOSO

*Nature and Lifestyle...*

## FUERTEVENTURA



CORRALEJO - VIVIENDAS



CORRALEJO - VILLA 1



LAJARES - VILLA 2



LAJARES - VILLA 3